Бүхы орнуудай пролетариншар, нэгэдэгты!

БУРЯАД УНЭН

СОВЕТСКЭ СОЮЗАЙ КОММУНИС ПАРТИИН БУРЯАДАЙ ОБКОМОЙ,
БУРЯАДАЙ АССР-эй ВЕРХОВНО СОВЕДЭЙ, МИНИСТРНУУДЭЙ СОВЕДЭЙ ОРГАН

Газетэмнай 1921 оной декабриин 21-нээ гарана. | № 217 (17940) | 1988 оной сентябриин 20, вторник | Сэн 3 мүн.

КПСС-эй областной комитедэй XII пленум

ХҮН ЗОНИИЕ ЭДЕЭ ХООЛОЙ ЗҮЙЛНҮҮДЭЭР ЭЛБЭГЭЭР ХАНГАХА ЭЛИДХЭЛ ТУШАА ҮГЭ ХЭЛЭЛГЭ

С. Н. БАИРОВ, Мухар-Шэбэрэй районно Советэй гүйсэдкомой түрүүлэгшэ:

— Арбан нэгэдэхи табан жэлэй туршада районой ажалшад ехэ амжалтануудые туйлаагүй һэн. Энэ хэрэгтэ байгаалиин уларил, эмхидхэлгүй байлга, ажал хэрэгтэ ээлэн бусаар хандаха ябадал нүлеэлһэн байгаа. Үнгэрһэн арбан жэлэй туршада худөө ажахын үйлэдбэриие хүгжөөхэ хэрэгтэ 68 миллион тухэриг гаргашалагдаһан байбашье, энэ хугасаа соо худөө ажахын продукци үйлэдбэриилгын хэмжээн гансал 13 процентээр, ороһоон —59, овощ—94, хартаабха 108 процентээр үргэһэн байна.

Гэхэтэй хамта манай район худөө ажахын продукци ехээр үйлэдбэрилхэ арга боломжотой. Районой колхоз болон совхозууд, агропромышленна нэгэдэлэй предприятинууд экономико эрхилэгшын шэнэ онол аргануудые хэрэглэһэнэй ашаар дүнгүүдээ һайжаруулаа.

Партиин Бүрядай обкомой нэгэдэхи секретарь А. М. Беляковой пленум дээрэ хэлһэн элидхэл манай газетын сентябриин 18-най номерто толилогдоо.

Байгша оной түрүүшын хахад жэлэй туршада, үнгэрэгшэ жэлэй энэ үеынхитэй жэшэбэл, 4,5 миллион тухэригэй худөө ажахын продукци гүрэндэ ехээр худалдагдаа. Бүхы ажахынууд үйлэдбэрилгынгөө эршые шэнгадхаа, Ленинэй нэрэмжэтэ, «Искра», «Заганский» колхозууд, тэрэшэлэн бүхы совхозууд продукци үйлэдбэриилгээ дээшэлүүлжэ шадаа. Хэрбээ үнгэрэгшэ жэлэй түрүүшын хахад жэлдэ 3,3 миллион тухэриг олзо олдоһон байбал, байгша оной хахад жэлэй туршада 5 миллион тухэригэй олзо оруулагдаа. Суулгын совхоз, «Искра» колхоз, һү һаалиин 23 фермэ, тарыа ургуулдаг 68 звено болон бригадэ, шахан таргалуулгын 39 гүүртэ экономическа шэнэ гуримда гүйсэд оруулагдаа. Тиигэжэ эдэ ажахынууд оһоһодоо ошүгэ зөөрөөр хангаха аргатай бэлоо. Жэшээлхэдэ, «Искра» колхозой «Юбилейная» гэжэ һү һаалиин фермын коллектив шэнэ гуримаар ажаллажа, үнөэн бүриингөө һү һаалиие 46,3 процентээр дээшэлүүлжэ, нэгэ центнер һү үйлэдбэриилгэдэ 15,8 процент бага мүнгэ зөөри гаргашалдаг болоо.

Район байгша ондо үнөэн бүриһөө 2300 килограмм һү һааха, тиихэдэ Ленинэй нэрэмжэтэ колхоздо һү һаалиниь 3500 килограммда хүргэгдэхөөр харагалагдана.

Районой зарим ажахынуудта гэр бүлын, арендэ подряд эмхидхэгдэнэ, кооперативууд бии болгогдоно.

Суулгын, «Забайкалец», «Эрдэм» совхозуудта, «Родина», «Заганский» колхозуудта энэ худөлмэри муу бэшээр ябуулагдажа байнхай. Жэшээлхэдэ, Суулгын совхозой худөлмэришэн В. Н. Константинов 585 тугал даажа абаад, 116 гектар тарыалан, 100 гектар сабшалан дээрэһээ тэжээл бэлэдхэхэ уялга абаа. Тиихэдэ Какалиев, Банзарова гэгшэд 100—100 толгой үнээдые арендэ подрядай аргаар харуулһалга, һү һаахэ уялга абаба. Иимэрхүү жэшээнүүдые дурдаха болоо һаа, район дотор үшөөл олдохо байна.

Хүдөө ажахын үйлэдбэриин ашаг үрые саашадань улам дээшэлүүлхэ зорилго урдаа табинхайбди. 1990 ондо һү үйлэдбэрилгэ 32 процентээр, мяха — 11,8, нооһон — 8,6, хартаабха—12,4, овощ 6 процентээр дээшэлүүлхээр харагалнабди. Энэ зорилгые бэелүүлхын тула тэжээлэй бага бэхи бааза байгуулха, малай ашаг шэмэ дээшэлүүлхын тула үүлтэрэй ба селекционно худөлмэри саашадань һайжаруулха, үйлэдбэриилһэн продукциэа буйлуулха, зөөхэ, хадагалха хэрэгые гуримшуулха ёһотойбди.

Хүдөө ажахын продукци үйлэдбэрилхэ хэрэгтэ дүтагдалнууд үшөөл олон ааб даа. Социальна хүгжэлтын асуудалнуудые урагшатайгаар шиидхэхэ, хамһабариин ажахынуудые хүгжөөхэ, хүн зонһоо худөө ажахын продукци ехээр худалдажа абаха гэхэ мэтэ зорилгонуудые бэелүүлхэ. ёһотойбди.

Н. А. РОЗАНОВ, Бүрядай АССР-эй профсоюзуудай советэй түрүүлэгшэ:

— Эдеэ хоолой эд бараа элбэг ехээр үйлэдбэрилжэ, хүн зониие хангалгые шиидхэлгэ профсоюзуудай гол зорилгонуудай нэгэн болоно. Эдеэ хоолой нөөсөнүудые арьбадхэхэ, гээлгэ хороһыень бага болгохо талаар худөлмэри һайнаар эмхидхэхэ хэрэгтэ профсоюзууд эли бодо дүнгүүдые туйлаха зорилгэтэй. Энэ талаар урлан нарижуулгын дурадхалнуудые, эрдэм, техникын туйлалтануудые үйлэдбэридэ нэбтэрүүлгые хурдадхаха шухала. Жэшээлхэдэ, Зүүн Сибириин технологическа институдай эрдэмтэд түсэбһөө гадуур абтаһан субпродуктнуудһаа мяханай продукци үйлэдбэрилхэ технический проект зохёогоо һэн. Энэ продукци ВДНХ-гай дипломоор шагнагдаа бэлэй. 20 жэлэй саана зохёогдоһон энэ проект мяханай комбинадта һаял ашаглагдажа эхилээ. Тиигэжэ хэдэн арбаад тонно сэнтэй продукци хүн зондо худалдагдангүй үлэшоо бшуу.

Үшөө нэгэ шухала асуудал гэхэдэ, худөөгэй жалшадай элүүр энхые сахилга болоно. Һүүлэй 2,5 жэлэй туршада энэ һалбарида үбшэлхэ ушарнууд 7 процентээр ехэ болоо. Мүнөө гурбадахи фермэ бүхэндэ санитарио-жаһнуудалай таһаг тухээргдээгүй, һаалишадай хүдэлмэри хөөр халаанай гуримаар эмхидхэһэн нэгэшье фермэ үгы байна. Эдэ бүгэдэнһөө болэжо, агропромдо 3 мянган хүн үдэр бүри ажалдаа гаранагүй. Профсоюзуудай советдэй пленум дээрэ һуралсалай «Байгал» ажахын һаалишан С. П. Степанова иигэжэ хэлээ һэн: «Анхан 5 мянган литр һү һаагша һэмди. Мүнөө арайл гэжэ 4 мянган литртэ хүргэнэбди. 30 жэлэй туршада энэ худэлхэдэмни, 19 директор һэлгэгдээ. Тэд һаалишадай ажал хүнгэдхэгдөөгүй, урданайхил шэгтээ үлэнхэй». Иимэ эрхэ байдалда ехэ һүнэй һаагдахагүй байһаниинь эли бшуу. Хүнэй элүүр энхэдэ аюултай эрхэ байдалда 450 цех худэлнэ. Мяханай комбинат ондоо тээһээ хүнүүдые хабаадуулангүй худэлжэ шадахаяа болинхой. 18 наһаяа гүйсөөгүй 409 хүбүүд, басагад комбинадай цехүүдтэ июль—сентябрь соо худэлөө. Тэдэнэрэй 98-нииһь мэл үүсэлдэг цехтэ ажаллаһан байха юм. Комбинадай хүтэлбэриилэгшэд тэдниие энэ цехтэ худэлгэхэ эрхэгүй байгаз.

[Түгэсхэлынь 2-дохи нюүртэ].

АЛТАН ТАРЯАГАА ГЭӨЛТЭГҮЙГӨӨР ХУРЯАЖА, ЭРХИМ ШАНАРТАЙГААР ХАДАГАЛАЯ!

ҮГЛӨӨНЭЙ ШҮҮДЭРЭЭР...

— Яагаа эртэлжэ ерэбэт? Бригадын механизаторнууд ажалаа үшөө хүсэд эхилээдүй байнал. Хээээ хадахабта гэжэ һурана гүт даа? Удэ багһаа захалха зон аабзабди. Шүүдэрэй хатаһан хойноһ эхилхэбди, — гэжэ «Дружба» колхозой нэгэдэхи отделениин трактористарыаан ажалай 1-дэхи бригадын бригадир К. Г. Батурин тодорхойлжо үгэбэ.

Тэрэнэй даадаг бригада ажахы соогоо эгээл томо коллектив болоно. Эдэнэрэй таряалангыньшье бэе бэһээ айхабтар таруу, холо юм. Тарбагатайн районой эрхэ байдалда 3900 гектарта ороһоото ургамалнуудые, 100 гектарта хартаабха тарижа ургуулха гээшэ тиимэшье бэлэн хэрэг бэшэл даа. Бригадын ехэнхи талмайнь хадын ташалангаар орошодог.

Тэдэнэр байгша ондо 900 гектарай шэнииһэ, 540 гектар дээрэхи обёос, 370 гектарай хара таряа сохижо абаха түсэбтэй юм. Тэрээнһээ гадуур 500 гектар дээрэ таригдаһан ороһоной холисо силос, сенаж даралгада, витаминтай ногооной гурил гаргалгада сабшагдажа эльгээгдэнэ. 800 гектар пэар бэлдэгдэнхэй.

Эндэ мүнөө 32 механизатор намарай халуун ажалда хабаадалсажа ябана. Эдэнэрэй арбан найманиинь ороһоной комбайнда, зургааниинь силос даралгада, бэшэниинь хартаабха хуряалгада худэлнэ.

— Манай бригада урдахи неделиһээ ороһоото ургамалнуудаа сабшажа, баал болгожо захалба. Жэрэмэй хүүргэ шадархи таряалан дээрэ А. П. безызвестных залуу механизатор М. Пономошнов хоёр үглөөнэй гараад, шэниисэ сабшажа ябана. Һаянай хадажа эхилбэбди. Ороһоной дурбэн комбайн эндэ табигданхай. Тэндэ коммунист М. П. Будников, В. Ф. Ефимов, Н. М. Надеин, К. И. Алексеев гэгшэд ажалай үндэр бүтээсэ туйлана. Жэшээлхэдэ, Василий Ефимов мүнөө 1517 центнер, Михаил Будников—1135, Константин Алексеев — 1035 центнер ороһо сохёод ябана. Эдэнэр мүнөө Атихиный 165 гектар шэниисэ хуряана. Бидэ тэндэһээ 1900 центнер ургаса хуряахабди гэхэ гү, али гектарай дунда зэргээр 11,4 центнер шэниисэ суглуулжа абахабди. Юрэдөөл, мүнөө жэлдэ ургаса муу байна. Бидэ бригадаараа гектар бүриһөө 11 центнер ургаса хуряаха түсэб харааланхайбди, — гэжэ бригадир хэжэ ябаһан ажал тухайгаа хөөрэнэ.

Эдэнэр һүүлэй мэдээгээр 200 гаран гектарай ургаса баал болгон сабшаба. 150 гектарай шэниисэ хадагдан хуряагдаба. Дээ дээрэ 6400 центнер ороһо тараяа тоог дээрэ эльгээгдээд байна. Тэрээнһээ гадуур бригадын гэшүүд «хөёрдохи хилбэмэнэ» болохэ хартаабхаяа суглуулжа эхилэнхэй. Мүнөө тэдэнэр 30 гаран гектарай ургаса хуряжа, 2700 центнер хартаабха суглуулжа абаба. Эндэ хартаабха хуряадаг 3 комбайн худэлгэдэнэ.

Сагай улэрилэй хэды тогтуургүй байгашье һаань, тус бригадын гэшүүд энэ жэлдэ ороһоото таряа, тэрэ тоодо 11800 центнер шэниисэ, 2250 центнер хара таряа, 2750 центнер обёос хурлажа абахаар харааланхайбди, — гэжэ бригадир хэжэ ябаһан ажал тухайгаа хөөрэнэ.

Эдэнэр һүүлэй мэдээгээр 200 гаран гектарай ургаса баал болгон сабшаба. 150 гектарай шэниисэ хадагдан хуряагдаба. Дээ дээрэ 6400 центнер ороһо тараяа тоог дээрэ эльгээгдээд байна. Тэрээнһээ гадуур бригадын гэшүүд «хөёрдохи хилбэмэнэ» болохэ хартаабхаяа суглуулжа эхилэнхэй. Мүнөө тэдэнэр 30 гаран гектарай ургаса хуряжа, 2700 центнер хартаабха суглуулжа абаба. Эндэ хартаабха хуряадаг 3 комбайн худэлгэдэнэ.

Сагай улэрилэй хэды тогтуургүй байгашье һаань, тус бригадын гэшүүд энэ жэлдэ ороһоото таряа, тэрэ тоодо 11800 центнер шэниисэ, 2250 центнер хара таряа, 2750 центнер обёос хурлажа абахаар харааланхайбди, — гэжэ бригадир хэжэ ябаһан ажал тухайгаа хөөрэнэ.

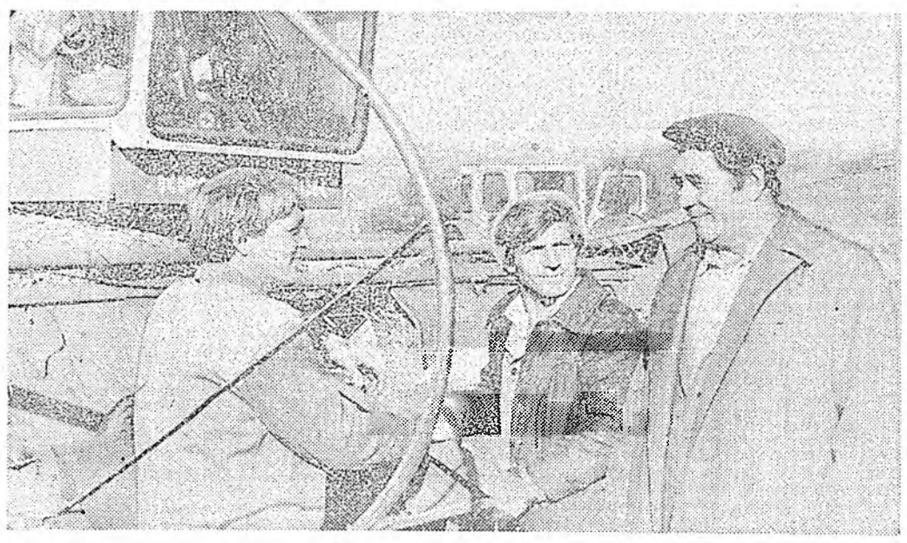

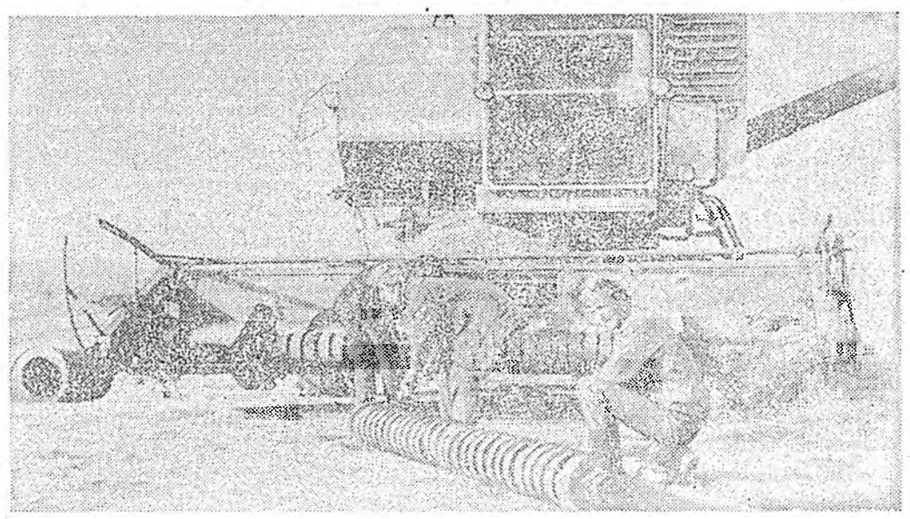

Хэдэн үдэрэй турша соо таһалгаяагүй ороһоо борооһой удаа гэнтэ сэлмэһэн тэнгэриин үндэрһөө намарай нараи үлэ мэдэг монсойно.

— Үглөөдэртөө иимэ сэлмэг, дулаан байгаа һаань, уржадэр баалнууд болгожо унагаһан таряанайнгаа хэтахэда, тэрээнээ эхилхэмнай бэшэ гү! — гэжэ Хөрөөн совхозой партикомой секретарь А. Л. Аструхаев шиидэнгээр хэлээд, нарһан тужын эзэа хүрэтэр нэмжыһэн үргэн таряалангай хоорондуур зурыһан харгыгаар авто-хүлэгөө табилуулба.

— Уржадэртөө тэрэ «Огородой поли» гэжэ таряалангай обёос хадажа абаа гүт? Эдэшэһэн байгаа бээ даа? Гектар бүриһөөнь хэды шэнээн ургаса хурлагдабаб? — гэжэ Алексей Лазаревичһаа машинын хүнхинөөн дундуур асуубаб.

— Тэндэхи дүшэн гектар газарһаа гектар бүриһөөнь 30 шахуу центнер ургаса хурлагдаа. Газарынь нойтон байжа, комбайнуудынэй шабарта һуужа, бага зэргэ һаатахаяа һанаябди. Нэгэ зарим газартань гэнжэтэй трактороар комбайнуудаа татуулха ушаршье дайрадаа, — гэжэ парткомой секретарь хэрюусаба.

Тохойтон ошоһон харгы бидэнийе набтар добо дээрэ гаргаба. Урдамнай эдэшэһэн таряае баалнууд болгон унагаажа байһан табан комбайн харагдаба. Эндэ механизаторнуудаар Александр Намсараев, Согто Будаев, Баир Будаев, Балдан Гуруев, Александр Болутов гэгшэд ажаллажа ябана.

Хориин совхозой Аалындахи таряалангай талмайнуудые арендэ подрядай гуримаар ажалладаг коммунист Александр Намсараевай звено даажа абанхай. Тус звеногой бүридэлдэ 10 хүн ороно. Тэдэнэй юһэниинь механизаторнууд, нэгэниинь ороһоо таряанай тоогые даагшаар хүдэлдэг хүн. Эдэ нүхэдтэ дүн хамтадаа хоёр мянга гаран гектар таряаланган талмай үгтэнхэй. Тэрэнэйнь 989 гектарта ороһоото ургамалнууд таригдаһан байна. Эдэ талмайнуд дээрэһээ 12100 центнерһээ бага бэшэ ургаса хуряажа абаха гэһэн хэлсээ ажахытаяа баталһан юм. Һайнаар ургаһан таряаень харахадаа, звеногой гэшүүд абаһан уялгаяа улуулэн дүүргэхэ арга боломжотой юм байна гэжэ ойлгоо һэмди.

— Манай таряалангай 300 гектартань шэниисэ, 250-даньхара таряан, бэшэн дээрэнь обёос таригданхай. Хэлсээтэ уялгынгаа ёһоор ороһоото ургамалнуудайнгаа гектар бүриһөө 12,5 центнерһээ бага бэшэ ургаса хуряажа абаха ёһотойбди. Энэ жэлэй сагай уларилай хэды хүндэ хүшэр байгаашье һаань, алтан таряамнай һайнаар ургаа. Гектар бүриһөөнь 16 центнерһээ бага бэшэ ороһоо таряан хуряагдан абтаха хэбэртэй, — гэжэ звеное хүтэлбэриилэгшэ коммунист Александр Намсараевич Намсараев урма баяртайгаар хөөрэнэ.

Арендэ подрядай онол аргаар худэлдэг энэ коллективэй гэшүүд тухэреэн жэлэй хугасаа соо эдэбхитэйгээр ажаллаа. Нёдондо зундаа паарнуудаа һайнаар ашаглаа, хахалаа бэлэй. Хабартаа тэрээн дээрэ хараалагдаһан болзор соонь һайн шакартай урһэ хүрэнгөөр тарилга үнгэргөө. Зунай һарануудай туршада тэдэнэйнгээ хойноһоо һайнаар харууһалаа. Мүнөө таһаг

КПСС-эй областной комитедэй XII пленум

ХҮН ЗОНИИЕ ЭДЕЭ ХООЛОЙ ЗҮЙЛНҮҮДЭЭР ЭЛБЭГЭЭР ХАНГА

ЭЛИДХЭЛ ТУШАА ҮГЭ ХЭЛЭЛГЭ

(Түгэсхэл. Эхниинь 1-дэхи нюурта).

Саад, огород хүгжөөлгэдэ профсоюзууд нилээд ехэ анхарал хандуулдаг гээшэ. Энэмнай эдеэ хоолой нөөсэ баяжуулха нэгэ арга болоно. Мүн хүн зон сүлөө сагаа аша туhатайгаар үнгэргэнэ. Энэ талаар олон тоото тогтоолнуудай баталан абтабашье, үргэшөө бүтэмжэтэй алхам хэгдээгүй байhаар. Үшөө 500 гектар газар таhалжа үгэхэ хэрэгтэй. Саад ургуулха газар абаха ээлжээндэ 500 хүн 1985 онhоо хойшо байна. Эдэ хүнүүдэй эрилтэ хэрэглэмжэ хүсэд дүүрэнээр хангагдаха ёhотой.

Хүн зоной үхэр мал тэжээхэ талаар дутуу дунданууд үзэгдэнэ. Профкомууд энэ хэрэгтэ ехэ анхарал хандуулнагүй. Холимол тэжээл хаа хаанагүй илангаяа олоор дуталдана. Буркоопсоюз, ОРС-нууд холимол тэжээл худалдалгые hайнаар эмхидхэнэгүй. Ниитын хиналтын hуледаhанhаа иимэ юумэн болоно.

Фонднуудые хубаарилгада профсоюзай органуудые хабаадуулха хэрэгтэй. Республикын Министрнүүдэй Соведэй түрүүлэгшын орлогшонор, худалдаа наймаанай министр Скрябиков, Буркоопсоюзай түрүүлэгшэ Худугуев энээниие зүбөөр ойлгожо, бидэнэрэй hануулгагүйгөөр фонднуудые хубаарилгада профсоюзуудые хабаадуулха бээ. Фонднуудые хубаарилгын нормативуудые шэнээр хаража үзэхэ шухала. Тиигэжэ үхэрэй, хониной, гахайн, мяха, колбасагай зүйлнүүдые хүн бүхэндэ хүртэхөөр норматив нэбтэрүүлхэ хэрэгтэй. Мүн лэ иимэ гуримаар хоморой бусад эд бараа худалдаха ёhотойбди.

Эдеэ хоолой программа бэелүүлгые хурдадхаха хэрэгтэ бүхы хүнүүдые хабаадуулхаар хүмүүжүүлгын хүдэлмэри профсоюзай эмхинүүд ябуулна.

А. С. АРЖАНОВИЧ, КПСС-эй Гусиноозерскын горкомой нэгэдэхи секретарь:

— Мүнөө пленум дээрэ зүбшэн хэлсэгдэhэн асуудалаар тогтоол баталан абахынгаа урда тээ үнгэрhэн жэлнүүдтэ иимэрхүү асуудалаар абтаhан тогтоолнуудаа гүйсэд дүүргэдэг болоёл гэхэ байнаб. Юуб гэхэдэ, нэгэл асуудалаар оло дахин сугларжа хөөрэлдэхэмнай хашартай болоно бэшэ гү? Энээниие нэгэ жэшээ дээрэ харуулhуу. Манда Холбоолжоной уурхайда худалдаа наймаанай түб бариха тухай партиин обкомой бюрогой болон республикын Министрнүүдэй Соведэй тогтоол 1981 ондо баталагдажа, 1981—1982 онуудта тэрэниие ашаглалгада тушааха гэжэ хараалагдаhан байгаа. Тус барилгые Главбурятстрой бүтээхэ ёhотой hэн. Гэбэшье тэрэнэй hуури табигдаагүй. Хэдэн жэлэй үнгэрhэн хойно 1986 оной январь hарада «Худалдаа наймаанай болон ниитын эдеэ хоолой материально-техническэ үндэhэ hуури хүгжөөхэ тухай» шэнэ тогтоол партиин обкомой бюро болон республикын Министрнүүдэй Совет баталаа бэлэй. Уурхайн худалдаа наймаанай түбэй барилгые 1987—1989 онуудта дүүргэхэ гэhэн шэнэ болзор хараалагдаа hэн. Мүнөө юун хэгдээб? Ядахын сагта hууриншье табигдаагүй байhаар.

Районодомнай эдеэ хоол элбэгжүүлхэ талаар зарим тэды хубилалтанууд үзэгдэжэ эхилээ. Илангаяа кооперативна наймаан hайнаар ябуулагдана. Урда тээ районой hуурин тосхонуудта хилээмэн гансал Гусиноозерскhоо абаашагдадаг hэн. Мүнөө районойнгоо табан hууринда дүн хамта 12 тонно хилээмэнэй зүйлнүүдые гаргаха шадалтай заводууд баригданхай. Колбасагай цех, 210 тонно эдеэ хоол багтааха хоёр холодильник, магазинууд болон столовонууд ашаглагдажа байна. Эдэ булта hүүлэй жэлнүүдтэ баригдаа. Мүнөө кооператорнууд город соо барилгануудые хэжэ эхилжэ байна.

Гэбэшье гүрэнэй худалдаа наймаан тухай hайн үгэнүүдые олохонь бэрхэтэй. Жэшээлхэдэ, хүдэлмэришэдые хангалгын таhагта нэгэ мянга гаран хүдэлмэришэд ажаллана, үйлэдбэриинь үндэhэ hуури хүсэ шадалгүй, түүхэй эд бэлэдхэхэ ба бүйлүүлхэ гурим байхагүй. Энэ ехэ эмхидэ оройдоол 50 коммунист хүдэлнэ. Эндэ ганса манай зэмэ бэшэ, мүн тэдэнэй өөhэдынгөө зургаанайнгаа тала ехээр харадагhаань болоно бэшэ гү?

Тиихэдэ райомнай эдеэ хоолой талаар hайн түсэбгүйгөөр хангагдана. Жэшээлхэдэ, Гусиноозерск хотодо эд бараанай эрьесын юрэнхы түсэбэй 27 процентнь архиин зүйлнүүдые наймаалалгада үгтэнэ. Харин республикадамнай энэ тоо оройдоол 13 процент болоно бшуу.

Тобшолон хэлэхэдэ, республикын Худалдаа наймаанай министерство урид түйлагдаhан хэмжээнhээ үндэhэлэн түсэбөө табиhадаа, даабари дээшэлүүлээд лэ, хангалгын хэмжээе тэрэ зандань орхижорхино. Энэшье талаар жэшээлбэлнэй, байгша ондо эдеэ хоолой зүйлнүүдэй фонд 2, промышленна эд бараанай фонд 1 процент дээшэлүүлэгдээ. Харин манай городто ажаhуугшадай тоо жэл бүри аяар зургаан процентээр дээшэлнэ гэжэ хараадаа абанагүй. Ерэхэ жэлдэ хангагдаха түсэбүүд баhал хуушанайхяараа табигданхай.

Юрэдөө, hанаата болохо, зарим ушарта ойлгохогүй зүйлнүүд яhала олон болонхой. Худалдаа наймаанай түб тухай дээрэ хэлээ hэм. Гусиноозёрскдо hүнэй завод, томо холодильнигууд хэзээ баригдаха гээшэб? Арга боломжонуудаа hайнаар үзөө hаа, нютаг дээрэ овощ, загаhа болон мяха бүйлүүлжэ болохо hэн. Мүнөө хилээмэнэй асуудалай шиидхэлгын жэшээ дээрэ хаража үзэбэлнэй, энэшье арга удаан олдохогүй хаш.

П. А. ЧУКРЕЕВ, КПСС-эй Улаан-Үдын горкомой нэгэдэхи секретарь:

— Эдеэ хоолой зүйлнүүдые элбэгжүүлхэ хүдэлмэрөө хэдэн шэглэлээр ябуулха ёhотойбди. Онсолбол, хүдөөгэйхидтэ шеф ёhоной туhаламжа үзүүлхэ, өөhэдын хамhабариин ажахынуудые байгуулха, бэлэдхэлэй, худалдаа наймаанай, болбосоруулан бүйлүүлдаг предприятинуудай материальна бааза hайжаруулха, саад, огород ургуулгые үргэдхэхэ гээд нэрлэмээр. Мүнөөдэр хэлсэгдэжэ байhан хэмжээнүүд дотор эдэ бүгэдэ бодотоор баримталагдаба, энэ талаар хотын коллективүүдэй урда табигдаhан зорилгонууд тодорхойлогдобо.

Ажахын тоосоондо орологтой, Гүрэнэй предприяти тухай Хуулитай зохилдуулан, хото, хүдөөгэйхидэй харилсаае нарижуулан hайжаруулха хэрэгтэй. hүүлэй үедэ зарим колхоз, совхозуудай хүтэлбэрилэгшэд хотын түлөөлэгшэдтэ гомдолоо мэдүүлнэ. Ажахы шэнээр эрхилэлгые хараадаа абаха ёhотойл даа. Гэбэшье, саашадаа хүнгэн мүрөөр арсахаяа урдаа бараад байнгүй, шеф ёhоной хүдэлмэрээ хүгжөөхэ ёhотойбди.

Улаан-Үдын предприятинууд мүнөө республикын 89 ажахыда шеф ёhоной туhаламжа үзүүлнэ. Арбан нэгэдэхи табан жэлэй туршада энэ хүдэлмэриин хэмжээн 30 миллион түхэригтэ хүргэгдөө hэн. Энэ табан жэлдэ хүдэлмэринүүдэй хэмжээн жэл бүри 19 процентээр дээшэлнэ. Халаглалтайнь гэхэдэ, предприятинууд барилга-хабсаралгын хүдэлмэринүүдые өөhэдтөө, ажахын аргаар багаар хэнэ.

Гадна, 1000-hаа 1500 хүрэтэр хүн ургаса хуряалгада жэл бүри эльгээгдэнэ. 800 гектар талмайда овощ, 600 гектарта хартаабха тарижа хуряана, 13 мянган тонно үбhэн бэлэдхэгдэнэ. Гэбэшье, эдэ хүдэлмэринүүд түсэбэй ёhоор ябуулагдаха ёhотой. Министрнүүдэй Совет энэ талаар дурадхалнуудыемнай хаража үзөөд, дэмжээ hэн. Республикын экономическа ба социальна хүгжэлтын түсэбтэ «Шефскэ хүдэлмэри» гэhэн хэhэг оруулагдаха ёhотой. Иимэл ушарта hайн дүнгүүд түйлагдаха.

Республика дотор бага тосхон, hууринуудые hэргээхээр ехэ хүдэлмэри эхилээ. Хотын предприятинуудые хабаадуулаа hаа, hайн hэн.

Хотын хүн зониие эртын овощоор, хартаабхаар хангалгые hайжаруулха тухай хэдэн үгэ. Сентябрь болотор Улаан-Үдын магазинуудта хартаабха үгы байгаа. Горкоопторг 1 килограммыень 50 мүнгөөр худалдаа hэн бээ. Харин август hарада колхозууд, совхозууд 2500 тонно эртын хартаабха худалдаха ёhотой hэн. Илангаяа Улаан-Үдэдэ дүтэ Тарбагатайн, Загарайн районууд уялгануудаа мартаhан мэтэ, ойлгоошогүй хэбэр үзүүлнэ.

«Үнэгэтэйн» нэгэдэл, удаань «Үдэ» фирмэ байгуулга хадаа үе сагай эрилтэдэ харюусана. Теэд эндэ өөрын дутагдалнууд бии. Нёдондо Үнэгэтэйн совхозой овощ хадагалдаг складуудта хотынхид 2870 тонно капуста, 1300 тонно морхооб хуряажа хадагалаа hэн. Тэрэнь шэнэ байгуулагдаhан нэгэдэлдэ дамжуулагдаад, гүрэнэй сэнhээ 5 дахин үнэтэйгөөр худалдагдаа. Фондово продукцида заримдаа хэлсээнэй сэнгүүдые тогтоохо ушарнууд бии байгаа. Иимэ юумые ойлгоhон хүн зон буруушаагаа, зэбүүрхэлээ мэдүүлээ. Сэнгүүдэй талаар политика хазагайруулагдана, энээн тухай гансашье нүхэр Пруидзеhээ бэшэ, мүн агропромой хүтэлбэрилэгшэдhээ нэн түрүүн нүхэр Разгусhаа шангаар асууха хэрэгтэй гээд hанагдана.

Ажахын тоосооной хэрэгүүдээр дашуурха зуураа, хүн зониие эдеэ хоолоор хангаха гэhэн гол зорилгоёо мартанабди. Энэ талаар коммунистнуудай үүргэ дээшэлүүлхэ шухала. КПСС-эй обкомой хүдөө ажахын таhагайхид харюусалгаяа гүйсэд мэдэрхэ ёhотой.

Л. В. КОРНАКОВА, Прибайкалин районой «Зырянский» совхозой hаалишан:

— Городой хүн зониие эдеэ хоолой продуктнуудаар хангаха гээшэ бидэнэй, хүдөө ажахын хүдэлмэрилэгшэдэй, уялга гэжэ hайн мэдэнэбди. Хараалагдаhан түсэбтэ даабаринуудаа дүүргэхын түлөө бидэ бүхы юумэ хэхые оролдоно гээшэбди. Гансашье дүүргэхэ бэшэ, харин үлүүлэн дүүргэнэбди. Манай hү hаалиин фермын коллектив бригадна подрядай гуримаар ажалладаг. Энэ шэнэ аргада орохоор ажалнай нилээд урагшатай болоо. Нёдондо жэлдэ үнеэн бүриhөө 2500—2700 килограмм hү haaraa hэмди. Энэ жэлдэ 3000 килограммда хүргэхэ хүсэлтэйбди. Юрэдөөл, жэл бүри hү hаалгаяа дээшэлүүлжэ, энэ зүйлөөр городойхидые hайнаар хангахые оролдонобди.

Теэд городойхид бидэндэ юу үгэнэ гээшэб? Хүдөөгэй ажалшадта олон юумэн дутална. hургуулидамнай багшанар хэрэгтэй. Мүнөө физикэ, химии зааха багшагүй. Студентнүүд ошонхой, практика гаража байна. Иимэ байдалда манай үхибүүдэй дүүрэн hургуулитай, мэдэсэтэй болохонь бэрхэтэй. Магазинда орогты — юуншьегүй: хубсаhан, эдеэ хоолой зүйл. Институт, училищи дүүргэhэн багшанарые хүдөөдэ заатагүй гурбан жэл соо хүдэлгэхэ гурим байгуулха байгаа.

Бидэ залуу мэргэжэлтэдэй тогтожо, нютагжажа хүдэлхын түлөө өөhэдынгөө зүгhөө бүхы юумэ хэхые оролдонобди. Мүнгэнhөө эхилээд, эдеэ хоолой зүйлшье үгэнэбди. Гэр байраар хангаха тон шухала. Теэд эндэ барилгын материал, илангаяа, цемент дуталдана. Мүнөө багшанарые штукатур хээгүй гэр соо оруулаабди.

Хоёрдохёор, манай хүдөө ажахын эрдэмтэд ехэ hулаар хүдэлнэ. Тэдэнэр нэгэл hү hаалиин фермэ — «Байгал» учхоз анхарал дороо абаад лэ, эндэ ехэ hү hаалгахые оролдоно. Харин манайхидал адли фермэнүүдээр ябадагшьегүй. Эндэ хара эрээн үүлтэрэй үнеэнэй хоёрдохиёо түрэhэнэй hүүлээр 22 килограмм hү абанабди гэлсээ hэн. Энэмнай хэдэн мянгаад түхэригөөр худалдагдажа абтаhан үнеэн. Харин би өөрынгөө үнеэнhээ баhал иимэ hү абанаб. Эндэ үнеэдэй үүлтэр hайжаруулха хэрэгтэй.

Малшадай байшан бариха гээшэ hайн хэрэг. Манайшье тэндэ иимэ байшан баригдаа. Теэд эндэмнай дүрбэн хооhон ханаhаа бэшэ юуншьегүй. Би Госагропромдо энэ асуудалаар хэдэ дахин хандааб, теэд мүнөөшье үрэ гараагүй байhаар. Бидэ гэр бүлын подрядаар хүдэлхэ гээд туршаад үзөөбди. Теэд энэмнай ехэ хүндэ юумэн байна. Хаанаhаашье туhа абахын аргагүй. Энэ асуудалаар баhал ябуулга нилээд хээб. Юрэдөөл, дутуу дунданууд олон. Үнгэрhэн жэлэй дүнгөөр манай коллектив хүнгэн машинаар шагнагдаа hэн. Теэд бидэ мүнөөшье болотор энэ машинаяа абаагүй байhаарбди. Арбан наймхан жэлэй туршада автобус тосхон руугаа оруулжа ядажа байнабди. Пилорама хэрэгтэй. Түгэсхэлдөө хэлэхэдэ, эдеэ хоолой программые бэелүүлхын түлөө бидэ бүхы хүсөөрөө оролдохобди.

Г. В. ПРУИДЗЕ, «Үдэ» гэhэн агрофирмын генеральна директор:

— Манай хүдэлмэри тухай хэлэгдэhэн шүүмжэлэл тон зүб. Энэмнай hая бии болгогдоhон юумэ гээшэ ааб даа. Тиимэhээ шүүмжэлэл хэхэдээ, энээниие баhа ойлгожо хэхэ хэрэгтэй гээд hананаб. Олон ушарта баримтагүй юумэн хэлэгдэнэ. hүүлэй үедэ хэдэн олон эмхи зургаанай зон бидэниие шалгана гээшэб. Эндэ партиин горком, горгүйсэдком болон бусадшье комиссинууд ерэнэ. Энэ олон ушарта манда hаалта хэнэ.

Манай зарим продуктнуудые үнэтэй гэнэ. Теэд бидэ тэдэниие хүн зонhоо худалдажа абаад худалданабди. Гэбэшье дэлгүүр дээрэхи сэнhээ нилээд доогуур. Мүртөө ороходоо энэ хэрэг зүбтэнь оруулхабди. Тиихэдэ мүнөө баригдажа байhан нэгэдэхи баазада, «дээрэhээ» үгтэhэн заабариин ёhоор капуста хадагалагдаба. Харин энэмнай фрукт хадагалхаар баригдажа байгаа юм. Энэ ушарhаа боложо, тэрэнэй барилгын дүүргэлтэ hаатаба.

Хоёрдохёор, элдэб консерв хэдэг Үнэгэтэйн завод мүнөө байhан газартань hэльбэн шэнэлжэ болохогүй. Юуб гэхэдэ, тэрэ арал дээрэ мүнөө байдаг. Эндэ уhа сэбэрлэхэ түхеэрэлгэ хэжэшье болохогүй. Ондоо газарта шэнэ завод бариха хэрэгтэй. Тиихэдэ шэнэ мүнөө үеын оньhон техникээр хангаха шухала.

Манай агрофирмэ 2 hара хүдэлжэ байна. Дутуу дунданууд, хэгдэхэ хүдэлмэри олон. Тиимэhээ жэл хүдэлhэнэй hүүлээр гүйсэд сэгнэлтэ үгтэхэ ёhотой гэжэ hананаб. Мүнөө бидэ городой зониие морковь, свекло, капуста болон бусадшье огородой ургамалаар гүйсэд хангахабди.

А. Ю. НАМСАРАЕВА, Яруунын районой «Победа» колхозой hаалиин фермые даагша:

— Мүнөөдэрэй пленум дээрэ зүбшэн хэлсэгдэжэ байгаа энэ асуудал эгээл шухала гэжэ тоолонобди. Ушарынь хадаа хүдөө ажахын хүгжэлтэ тухай асуудал обкомой пленумууд дээрэ нэгэнтэ бэшэ хэлсэгдэhэн байха.

Байгша оной зун манай нютагта хэмhээ ехээр хура бороо орожо, нилээд бэрхэтэй байдал ушаруулаа. Зүгөөр манай нютагые, тэндэ ажалладаг хүнүүдые hайн мэдэдэг хүнүүд бидэнэй ямар эрхэ байдалда ажаллажа байhыемнай ойлгоно ёhотой. Хэрбээ эрхэ байдалаймнай hайн байгаа hаань, ажалнайшье нилээд урагшатай байха hэн. Манай ажахыда гурбан фермэ бии. Хоёрынь 60-дахи онуудай эхеэр баригдаhан аад, мүнөө үмхиржэ муудахай. hаалишадай ажал нилээд хүшэр хүндэ, малдаа силос, бурдууг болон бусад тэжээлыень өөhэдөө шэрэжэ, хубааринабди. Үнеэдэймнай байра соо хүйтэн, нойтон. Фермэдэмнай ажаллаhан үнинэй hаалишад энэ байдалда дадашанхай ажаллаhаар, мүнөө пенсидэ гаранхай. Тэдэнэй орондо басагадынь ажаллана. Байгша ондо врачнуудай үгэhэн справкаар гэхэ гү, али үбшэнэйнгөө шалтагаар гурбан залуу hаалишаднай фермэhээ гаража ошоо. Урдандаа районой түрүү фермэ гэгдэдэг коллективнай мүнөө гээгдэлдэ оронхой. Энэ фермэдэ залуушуул ерэжэ ажаллахаяа зүрхэсэнэгүй.

Байгша ондо баригдажа эхилhэн малай хоёр байра барилгын материалнуудай, цемент соргонуудай дуталдаhан дээрэhээ унжагайрна. Тиимэhээ республикын агропром энэ байраяа түргэн ашаглахадамнай туhа хүргэхэ аабза гээд хүлеэнэбди. Хэрбээ таанадай зүгhөө туhаламжын үзүүлэгдээ hаа, hүншье ехээр абтаха байна. Ажахыдамнай шиидхэгдэмээр ондоошье асуудалнууд бии. Жэшээлбэл, уhанай үерлэhэнhөө боложо, үбhэн нёдондонойхиhоо хоёр дахин багаар абтаа. Ороohото ургамалнуудаймнай тарилга мүнөө уhан соо, үбдэг тулама шабар соо байна. Энээниие хуряажа абаха гээшэ бэрхэтэй.

Манай ажахы хоёр районой хилэ дээрэ оршодог. Ган гасуур жэлдэ гандажа зобонобди. Харин хура бороотой жэлдэ уhанда абтажа түлгарданабди. Тиимэhээ газартаа мелиораци хэхэ талаар ехэ хүдэлмэри ябуулха саг тулаа.

Саашань, малшадай эрилтэ, хэрэглэмжэ хангалга тухай хэдэн үгэ хэлэhүү. Бидэ саахараар хүсэд хангагданагүйбди. Городто ажаhуугшад hарадаа хүн бүхэнэй 2 килограмм саахар абадаг гэлсэгшэ, теэд хүдөөгэйхиндэ, үглөөнэй бүрэнхыhөө үдэшын харанхы болотор ажалладаг бидэндэ нэгэ килограмм саахар үгэнэ. Энэ ямар ушарhааб, ойлгоногүйбди. Би зургаан үхибүүнэй эхэ гээшэб. Тиимэhээ гансашье саахар бэшэ, мүн hургуулиин үхибүүдэй үмдэхэ хубсаhан, гутал, үнгэржэ ерэхэдээ, юрын сэмбэ сабхи хомор байдаг. Үсэгэлдэр энэ пленумдэ ерэхынгээ урда тээ колхозойнгоо түб hууриндахи магазинда ороо hэм. Тэндэ хүнэй абахаар юумэн үгы. Хооhон. Городой магазинуудта эдеэ хоолой зүйлнүүд болон бусад товарнууд элбэг бэшэшье hаа, бии. Теэд хүдөөгэй магазинда байдалынь тулюур. Энээниие гуримшуулхаар болоо гэжэ hанагдана.

Манай ажахы гүрэндэ hү тушааха гурбан жэлэйнгээ түсэбые августын 10-да дүүргээ, hooho худалдаха даабаряа үлүүлээ. Мяха тушааха түсэбнай декабриин эхеэр дүүргэгдэхэ.

В. И. ТРОФИМОВ, КПСС-эй Тарбагатайн райкомой нэгэдэхи секретарь.

— Партиин XXVII съездын болон КПСС-эй ЦК-гай июнийн (1987 он) Пленумэй шиидхэбэринүүдые бэелүүлхэ талаар районодомнай тодорхой хүдэлмэри ябуулагдана. Жэшээлбэл, табан жэлэй эхинhээ хойшо hү үйлэдбэрилгэ 34 процент, худалдалгань 39 процент, мяха үйлэдбэрилгэ 25 процент, ороохо тараан 30, хартаабха — 24, овощ 20 процент дээшэлүүлэгдээ. Энэ үе соо үнеэн бүхэнэй hү шэмэ 41 процент гэхэ гү, али 503 килограммаар нэмээ.

1989 ондо 115 мянган тонно hү гүрэндэ худалдахаар хараалнабди. Энэмнай түсэбhөө 35 процентээр дээшэ болохо юм. Энэ жэлдэ үнеэн бүриhөө дунда зэргээр 2500 килограмм hү haaxaap зорилго табинхайбди. Ниислэл хото — Улаан-Үдэ шадар оршодог тула манай район үнеэн бүриhөө 3000 килограмм hү haaжа, мяха, ороohо таряа, хартаабха овощ бүри ехээр үйлэдбэрилдэг болохо байhамнай мэдээжэ. Зүгөөр эдэ зорилгонуудаа бэелүүлхын тула ниитынгээ hүрэг малда тэжээл хүсэд хүрэхөөр бэлэдхэдэг болохо ёhотойбди. Сабшалан, таряалангай ургаса эрид дээшэлүүлхын тула мелиораци хэхэ ажалаа үргэнөөр ябуулха хэрэгтэй. Мүнөөдэрэй байдалаар районодомнай бүхыдөө 3441 гектар уhалагдадаг газар бии. Тэрэ тоодо 450 гектар хахалагдаhан газар ундалуулагдана. Энэмнай тон бага гээшэ. Ойрын жэлнүүдтэ уhанай ажахын шэнэ нэгэдэл районодомнай тодорхой туhаламжа үзүүлхэ болоно. Теэд мүнөө болотор үзүүлhэн туhаламжань үгы. «Авангард» колхоз гурбан жэлэй саада тээ Харитоново hууринай дэргэдэ олон жэлэй hайжаруулагдаhан бэлшээри барихаар захил хэhэн юм. Энэ ажахы барилгын проектно-сметнэ документэй, гэбэшье уhанай ажахын министерство барилгын түсэбтэ оруулаагүй. Олон ажахынуудай газартаа мелиораци хэхээр тодорхой зорилго урдаа табинхай.

Районой ажахынуудта овощ ехээр үйлэдбэрилдэг болохын тула шэлээр хушагдаhан теплицэнүүдые олоор бариха хэрэгтэй юм. Илангаяа Никольевск посёлогто, Тарбагатай, Надеино hууринуудта теплицэ барихаар газар бии юм. Байгша ондо бэлэдхэлэй конторо 500 тонно овощ хадагалха складай барилга эхилээ. Мүнөө районой ажахынууд үрэhэнэй хартаабха хадагалха хранилищаар хүсэд хангагдаа.

1986 ондо районодомнай колбасагай зүйлнүүдые үйлэдбэрилжэ гаргаха модуль тодхогдоhон. Харин эндэ холодильник байхагүй. Мяха ехээр нөөсэлжэ хадагалха холодильнигүй байhан дээрэhээ зунай сагта түс цехтэ мяха нөөсэлхөөр бэлэдхэл хээгүйбди. Эндэ зуугаад тонно холодильник хэрэгтэй. Райпогой баазын дэргэдэхи 100 тонно холодильник эрилтыень ханганагүй. Олон зүйлэй продуктнуудые бүйлүүлэн гаргахын тула 500 тонно багтаамжатай холодильник хэрэгтэй. Хубиин ажахы үргэдхэхэ тухай шүүмжэлэл зүб. Зүгы, туулай үсхэбэрилгые дэлгэрүүлхээр болоо.

Бидэ үйлэдбэриин олон объектнүүдые баринабди. Зүгөөр байрын гэрнүүд, хүнүүдэй ажаhуудалай хэрэглэмжэ хангаха объектнууд үсөөнөөр баригдана. Ойрын жэлнүүдтэ үхибүүдэй сад-ясли, байрын гэрнүүдые болон бусад объектнүүдые барижа ашаглалгада онсо анхарал хандуулхаар болоо.

Н. Б. МАНЗАЕВ, Түнхэнэй райгүйсэдкомой түрүүлэгшэ:

— Мүнөө район соомнай ажахын тоосоо, гэр бүлын, арендна подрядуудые нэбтэрүүлhэнэй ашаар колхоз совхозуудай үйлэдбэриин хүсэ шадал дээшэлүүлхэ хүдэлмэри ябуулагдана. Энэ талаар «Сибиряк» колхоздо ехэ хүдэлмэри хэгдэнэ. Мүнөө энэ ажахыда арендна 47 кооператив эмхидхэгдэнхэй. Тэдэнь ашаг үрээ харуулжа эхилээ, Жэшээлхэдэ, урда жэлнүүдтэ хабарай тарилгын хүдэлмэридэ, тэжээл бэлэдхэлгэдэ ондоо тээhээ 50—100 хүн хабаадуулагдадаг hаа, мүнөө кооператорнууд өөhэдынгөө хүсөөр эдэ хүдэлмэриеэ хэнэ. Түнхэнэй совхоз кооперативуудые ондоо маягаар эмхидхээ. Гурбан отделениингээ орондо «Гигант», «Хужир», «Внедрение» гэжэ кооперативуудые байгуулhан байна. Эдэ кооперативуудай hалбаринууд арендна подрядай гуримаар эмхидхэгдэнхэй. Туранай совхоздо мал харууhалха талаар гэр бүлын фермэнүүд мүн лэ hайн талаhаа харуулна. Тэдэнэй түрүүшын дүнгүүдэй ондо ондоо байбашье, кооперативууд ажабайдалдамнай өөрынгөө hуури эзэлнэ.

Манда юун hаалта хэнэб? Хуушанайхяараа бодомжолго, захиралта-албадалгын аргаар хүтэлбэрилгэ, арендна подрядай аша үрэдэ зарим хүнүүдэй үнэншөөгүй байhан үзэгдэлнүүд элдэб бэрхэшээлнүүдые тохёолдуулна. Гэбэшье элдэб ушар шалтагаануудай hаалта хэбэшье, ажахын hалбаринуудые арендна подрядта оруулжа, газар нютагтаа бодото эзэдүүдтэй болохын түлөөдэ бага бэшэ хүдэлмэри ябуулагдана.

Колхоз, совхозууд хүдөө ажахын продукци үйлэдбэрилдэг гол hалбари болоно ха юм даа. Түсэбтэ табан жэлэй hүүлэй хоёр жэлэй даабаринуудай дүүргэлтые хаража үзэхэдэ, hү, мяха болон hooho үйлэдбэрилгэ яhала дээшэлээ. Тиигээшье hаа нэгэ үнеэн бүриhөө абтадаг hүнэй хэмжээн үшөөл бага байна гэжэ сэхэ хэлэлтэй. Малайнгаа тоо толгой бүри олошоруулхын тула тэжээлэй найдамтай үндэhэ hуури хэрэгтэй. Энээн тухай байгша оной хабар партиин райкомой пленум дээрэ дэлгэрэнгы хөөрэлдөөн боложо, зохихо хэмжээнүүд хараалагдаа hэн. Тиихэдээ гансашье ехэ бэшэ, харин түрүү аргаар бэлэдхэгдэhэн hайн шанартай тэжээл нөөсэлхэ гэhэн зорилгомнай бараг бэелүүлэгдэжэ байна.

Эдеэ хоол элбэгжүүлхэ үшөө нэгэ зам хадаа предприятинуудай болон хубиин хамhабариин ажахы хүгжөөлгэ болоно. Энэ хэрэг гээгдэлдэ оронхой. Хүнүүдhээ hү, хартаабха худалдан абанабди. Теэд иимэ харилсаа тогтоохо дуратай хүнүүдэй олоншье haa, тэдэниие бултыень тэжээлээр, сабшалангаар хангаха аргагүйдэнэбди. «Маяк», «Восточные Саяны», Ленинэй нэрэмжэтэ колхозуудта айлнуудай буусанууд бага зэргэ үргэдхэгдөө. Хүн зонhоо мяха худалдажа абаха аргамнай мухардана. Юуб гэхэдэ, Түнхэн hууринай холодильник оройдоол 25 тоннын, харин Хэрэн дээрэхи холодильник үшөө ашаглагдаагүй байhаар. Тиимэhээ хүн зомнай Эрхүүгэй областиин дэлгүүрнүүдтэ ошожо, байгша оной түрүүшын хахад жэлэй хугасаа соо 600 гаран тонно мяха худалдаа.

Гадна Түнхэнэй үрэ жэмэсэй заводой, материально-техническэ бааза hэльбэн шэнэлэхэр болоо. Эндэ гансашье Агропромой бэшэ, мүн «Агропромпроект» институдай туhаламжа хэрэгтэй. Амhартадаа аршаан эюулхэ түхеэрэлгэнүүд нилээд хуушаранхай, бүтээсэньшье бага. Жэмhэгэй толоной заводые мүн лэ hэльбэн шэнэлхэ хэрэгтэй. Тэндэ сыр, кефир гаргадаг болохо тухай хөөрэлдөөнүүдэй эхилhээр хоёр табан жэл үнгэржэ байна. Эдэ объектнүүдые хүгжөөхэ талаар туhаламжа үзүүлхыетнай пленумые гүйнаб.

Тэрэшэлэн гэр байрын асуудал hанаа зобооно. Мүнөө 500 гаран хүн ээлжээндэ байна. Гэр байра барилга илангаяа Хэрэн дээрэ, «Аршаан» курортдо гээгдэнги. Гансашье гэр байрада бэшэ, мүн соёлой, социально-ажаhуудалай объектнүүдые барилгада пленумэй анхарал хандуулха дуран хүрэнэ.

Элдэб бэрхэшээлнүүдые дабажа, эдеэ хоолой программые районоймнай ажалшад, коммунистнууд бэелүүлнэ. Дээрэ хэлэгдэhэн асуудалнуудые саг дары шиидхэжэ шадахадал, хүдөө ажахын продукци үйлэдбэрилгээ дээшэлүүлхэ арга боломжонууд олдохо байна.

Ю. А. ФОМИН, Зэдын РАПО-гой түрүүлэгшэ:

— Эрид шууд, түргэнөөр хэмжээнүүдые абаагүй hаа, эдеэ хоолой программа бэелүүлгэдэ бодото үрэ дүнгүүдые түйлахын аргагүй. Нүхэр А. М. Беляков элидхэл соогоо Зэдын районодо агропромышленна нэгэдэл байгуулга хадаа иимэ хэмжээнүүдэй нэгэн мүн гэжэ зааhан байна.

Мүнөөнэйнгөө янзаар агропромышленна органууд районуудта ашаг үрэгүй гэжэ бултанда эли болонхой.

Зэдын агропромышленна нэгэдэл байгуулха тухай РСФСР-эй Министрнүүдэй Соведэй тогтоолой баталагдахые, России Федерациин Госагропромой захиралтын гарахые жэл тухай хүлеэгээбди. Гэбэшье иимэ шиидхэбэри хахад хухадлан абтаhан мэтэ. Ушарынь хадаа, Мелиораци болон уhанай ажахын, Түлишын промышленностиин, Ойн ажахын министерствэнүүдэй предприятинууд, агналга-олзоборилгын ажахын управлени, эд хэрэглэгшэдэй коопераци агропромышленна нэгэдэлдэ оруулагдаагүй бшуу. Эдэмнай эдеэ хоолой программа бэелүүлгэдэ өөрэгүйл хубитаяа оруулдаг ха юм. Материально-техническэ баазань hула.

Харин агропромышленна нэгэдэлдэ оруулагдаа hаань, мүнгэ зөөриинь нэгэдүүлжэ, материально-техническэ баазыень хүгжөөхэдэ зохид байха hэн.

Хубилган шэнэдхэлгэдэ зүрюу баримтануудые нилээн оломоор. Мелиораторнуудай хэрэгүүдые абаад харая. hайжаруулагдаhан газарhаа абтаhан продукциhаа бэшэ, харин малтагдаhан ямануудай тоогоор олзо оршонь мүнөө болотор тодорхойлогдоно.

Буркоопсоюзай районой бэлэдхэлэй конторо хэды ехэ арга боломжонуудтай аад, даалгабаринуудаа бэелүүлнэгүй. Жэл бүри өөhэдын хүсөөр оройдоол 15—20 процент мяха бэлэдхэнэ. Юрэнхыдөө бэлэдхэлэйнгээ уялгануудые ажахынуудта тохожорхёо гэбэл алдуугүй.

Агропромышленна нэгэдэл байгуулха тухай дурадхал оруулхадаа, партиин районно комитет, райгүйсэдком район дотор дүүрэн эрхэтэй нэгэдэл эмхидхэлгые хараада абаhан байгаа. Үйлэдбэриин, бүйлүүлэн болбосоруулха, хүдөө ажахын продукци худалдаха, барилга ябуулха, агрохимическэ, техническэ талаар хангаха гэхэhээ эхилээд бүхы гуримууд сахигдаха ёhотой. Тиихэдээ хүтэлбэрилгын үлүү шатанууд хороогдохо. Нэгэдэлэй бүридэлдэ ородог бүхы эмхинүүд колхоз, совхозуудай ажахын ажал ябуулгын эсэсэй үрэ дүнгүүдhээ дулдыданги байха ёhотой.

Халаглалтайнь гэхэдэ, эдэ эмхинүүд мүнөө хүдөө ажахын продукци, эдеэ хоолой зүйлнүүдые элбэгжүүлхэ хэрэгээр үшөөл hонирхоогүй. Тус тустаа өөhэд өөhэдынгөө ами харанхай гэбэл алдуугүй.

АПО-гой бүридэлдэ бусад албан зургаануудай, министерствэнүүдэй эмхинүүдые оруулха тушаа республикын Министрнүүдэй Совет эдэбхи гарганагүй.

Ушар иимэhээ агропромышленна нэгэдэл байгуулгын эмхидхэлэй хэмжээнүүдhээ бодото хүдэлмэридөө орохо гээшэ гол зорилгомнай мүн. Энээнэй ашаар районойнгоо, Улаан-Үдэ хотын хүн зониие хангалгада хэрэгтэй эдеэ хоолой зүйлнүүдые үйлэдбэрилгын хэмжээе 1,5 дахин дээшэлүүлхэ ёhотойбди.

Мүнөө жэл хүдөө ажахын продукциин гол зүйлнүүдээр түсэбөө район дүүргэхэ. Гэбэшье абаhанаа бүйлүүлхэ, хэрэглэгшэдтэ хүргэхэнь бэрхэтэй. Жэшээлхэдэ, Улаан-Үдын мяха-консервын комбинадта 80 мянган хони тушаадагбди. Зөөлгэнэй үедэ хонин бүхэн 3—4 килограммаар шэгнүүрээ гээнэ.

Районой хүсөөр үйлэдбэриин талмайнуудые бариха аргагүйбди. Гэбэшье консервированна овощ үйлэдбэрилхэ технологическа линии, хониной арhа элдэхэ, hү бүйлүүлхэ түхеэрэлгэнүүдые тодхохо аргатайбди. Эдэ асуудалнуудыемнай зохёон табигдаhан программа дотор оруулхые дурадханаб.

В. С. ХУДУГУЕВ, Буркоопсоюзай правлениин түрүүлэгшэ:

— «СССР-эй коопераци тухай» Хуули, Бүхэсоюзна XIX партконференциин шиидхэбэринүүд республикын кооператорнуудай урда шэнэ зорилгонуудые табиhан байна.

Эд хэрэглэгшэдэй кооперациин хүдэлмэрилэгшэд тоосоото-hүнгалтын кампанида, республикын эд хэрэглэгшэдэй кооперациин 17-дохи съездэ бэлэдхэжэ байнхай.

Съездэ бэлдэхэ зуураа ажал хүдэлмэридөө зарим тэды амжалтануудые түйлаабди. Жэшээлхэдэ, байгша оной апрель hарahaa хойшо эд бараа худалдаха түсэб hара бүри дүүргэгдэнэ. Гэбэшье бүхы дээрээ байгша оной хахад жэлэй түсэб дүүргэгдээгүй.

Кооперативна организацинууд ажахы эрхилэлгын шэнэ гуримда орожо, горитой амжалтануудые түйлана. Гэхэтэй хамта худалдаанда хомор эд бараа абахабди гэжэ найдаад, зарим организацинууд түсэбөө дүүргэхэ гэжэ оролдоногүй.

Худалдаа наймаанай материально-техническэ үндэhэ hуурие бэхижүүлэнгүйгөөр эд хэрэглэгшэдэй кооперациин хүдэлмэрилэгшэд амжалта түйлажа шадахагүй. КПСС-эй обкомой, республикын Министрнүүдэй Соведэй, Роспотребсоюзай 1986 оной апрелиин 8-да баталан абаhан «1986—1990 онуудта Буряадай АССР-эй эд хэрэглэгшэдэй кооперациин ажал ябуулгые саашадань хүгжөөхэ ба нарижуулха хэмжээнүүд тухай» хамтын тогтоол энэ шухала хэрэгтэ зорюулагдаhан байгаа. Энээн тухай «Хүн зониие худалдаа наймаанай талаар хангалгые hайжаруулха хойшолуулашагүй хэмжээнүүд тухай» СССР-эй Министрнүүдэй Соведэй тогтоол соо мүн лэ хэлэгдэнэ.

Буркоопсоюзай правлени энэ талаар зарим тэды хэмжээнүүдые хараалаанхай.

Эд бараанай нөөсэнүүд тон ехэ удха шанартай гээд бултанда мэдээжэ байха ёhотой. Гэбэшье худалдаа наймаан эд бараагаар муугаар хангагдана. Бидэнэр, жэшээлхэдэ, байгша ондо 17 миллион түхэригэй эд бараа, 5 миллион түхэригэй эдеэ хоолой зүйл ондоо тээhээ асаржа, хүн зондо худалдаабди. Тэрэшэлэн өөрымнөө үйлэдбэрилхэ продукци эд бараанай эрьесэдэ нилээд ехэ hуури эзэлхэ ёhотой. Гадна бидэнэр продукци бэлэдхэлгын талаар ажал ябуулгаяа hайжаруулха гэжэ оролдонобди. Хүн зонhоо хүдөө ажахын продукци худалдажа абаха хэрэг урагшатай hайнаар бэелүүлэгдэнэгүй. Юуб гэхэдэ, хүдөөгэй айлнуудай хахадынь хубиин мал баридаггүй гэжэ статистика гэршэлнэ. Тиигэхэ үедэ ажахын хүтэлбэрилэгшэд хубиин малай тоо толгой олошоруулха талаар оролдолго гарганагүй.

Ой тайга сооhоо hархяаг болон үлир жэмэс суглуулха хэрэг муугаар табигданхай гэжэ бидэниие шүүмжэлдэг. Гэхэтэй хамта коопзверопромхозуудай болон бэлэдхэлгын конторонуудай хүдэлмэрилэгшэд зунай үедэ үбhэ тэжээл бэ-

...ХАРААР ХАНГАНАБ

...АЙНААР ЖАЛЛАХА

...ын УРС-ын коллективэй ажалшадай ... [illegible]

хоолой зүйл худалдагдаа. Мяханай, һүнэй зүйлнүүд, загаһан, овощ, алим жэмэс илангяа ехээр наймаалагдаа. Архиин зүйл худалдаха хэмжээн 12 процентээр доошолуулагдаа. Эдэ тоо, баримтануудые хараа уэхэдэ, худалдаа наймаанай эмхинүүдэй хүдэлмэрилэгшэдэй хүдэлмэриез хубилган шэнэдхэжэ, эгээл һайн үрэ дүн түйлахын тула эрид шангаар тэмсэжэ байһаниинь эли болоно гэжэ һанагдана.

Тиигэбэшье үшөө хүсэд һайнаар хэрэглэгдээгүй арга боломжонууд, нөөсэнүүд УРС-ын коллективтэ бии гэхэ байнаб. Бидэ Буряадай АССР-эй худалдаа наймаанай министерствэтэй хүсэд һайн, найдамтай холбоо барисаа мүнөө хүрэтэр байгуулжа шадаагүйбди. Манай захилые тус министерствын хүдэлмэрилэгшэд дуратай дурагүйгөөр дүүргэдэг, олонхи ушарта дүүргэдэгшьегүй байха юм. Бидэ мебель, мотоциклнүүдые ба мяханай зүйлнүүдые нормоһоо багаар абадагбди. Бэе бэеэ ойлголсожо, энэ дутагдал усадхаха саг хүрэжэ ерээ гэжэ һанагдана. Хойто-Байгалай районой ажалшад бэшэ районуудай ажалшадта орходоо, байгаалиин орёо, хүшэр хүндэ байдалда хүдэлнэ. Тэдэнэр тоннельнүүдые малтана, түмэр харгы, хүүргэнүүдые, станци, вокзалнуудые барина. Иимэ ажал хэжэ байһан хүнүүдые эдеэ хоолой зүйлөөр дутамаггүйгөөр хангаха ёһотойбди.

Ажалшадые худалдаа наймаанай талаар һайнаар хангахын тула магазин, столовонуудай шэнэ байшангуудтай болохо хэрэгтэй. Манай Хойто-Байгалай һуурин, посёлогуудта столово, магазинууд яһала баригдана. Теэд тэдэмнай үшөөл үсөөдэнэ. БАМ-ай барилгын эхилхэдэ бодхоогдоһон столово, магазинуудай байшангууд хүушаржа, муудажа эхилээ. Энээниие заһабарилха хэрэгтэй. Энэ хүдэлмэриие барилгын эмхинүүд хэхэ ёһотой юм. Теэд эдэнэр заһабари хэхээ таһа арсадаг болоо. Шэнэ Уоян, Нижнеангарск посёлогуудтахи столовонуудынь хаагданхай. «Нижнеангарсктрансстрой» трестын хүтэлбэрилэгшэд столово, магазинуудые заһабарилха асуудалые зүб тээшэнь саг дары шиидхэхын орондо, унжагайруулжа, хэндэшье хэрэггүй үлүү ябадал гаргана. Манай УРС-ын коллективтэ жэл соо оройдоол 200 мянган түхэриг заһабарилгада ба байрын гэрнүүдые барилгада үгтэдэг юм. Энэмнай хэаһаашье хүрэнэгүй. Бидэ транспортна барилгашадай туһаламжагүйгөөр ганса нэгэшье столово, магазинай заһабари хэхэ хүсэ шадалгүйбди. Энэ шухала асуудалые зүб тээшэнь шиидхэхэ зорилготойгоор бидэ СССР-эй Транспортна барилгын министерствэдэ һая бэшэг эльгээгээ һэмди. Ямар харюу ерэхэ юм ааб гээд хүлеэжэ байнабди.

УРС-ын хүтэлбэрилэгшэдэй, хүдэлмэрилэгшэдэй хүсэл оролдолго дэмы һаланагүй. Бидэ байгша оной нэгэдэхи кварталай дүнгөөр СССР-эй ГлавУРС-ын коллективүүдэй дунда хоёрдохи һуури эзэлээ һэмди. Һара бүриингөө даабари дүүргэдэг, улүүлэн дүүргэдэг столово, магазинууд болон кафенүүдэй тоо олошорно. Тэдэмнай бултадаа ажахын тоосооной гуримаар хүдэлжэ, бараг һайн үрэ дүнгүүдые түйлана.

Мүнөө Шэнэ Уоян посёлогто 11 мянган хүн ажаһууна, ажаллана. Энэ олон ажалшадые барилга-хабсаралгын 572-дохи поездын ОРС-ын хүдэлмэрилэгшэд хангадаг. Эдэнэй оролдолгын ашаар эд бараан, эдеэ хоолой зүйл ехээр худалдагдана, даабари үлүүлэн дүүргэгдэнэ. Дүршэл шадабаритай бэрхэ мэргэжэлтэн, коммунист М. И. Гнеушевагай хүтэлбэрилдэг 572-дохи поездын ОРС-ын коллектив хамаг ажалаа хубилган шэнэдхэжэ, посёлогойнгоо ажалшадай эрилтые һайнаар хангадаг болоо.

Тус ОРС-ын коллектив энэ жэлэй 2-дохи кварталай дүнгөөр КПСС-эй Северобайкальскын горкомой дамжуулгын Улаан туг абаа бэлэй. Районой худалдаа наймаанай эмхинүүдэй дунда дэлгэрһэн мүрысөөндэ илажа гараха гээшэ тиимэ хүнгэн хэрэг бэшэ ааб даа. Гэбэшье тус коллектив районой ажалшадай дунда дэлгэрһэн социалис мүрысөөндэ шалгаржа ябаһаар. Шэнэ Уоян, Янчукан посёлогуудай ажалшадай эгһөө худалдаа наймаанай хүдэлмэрилэгшэдэй нэрэ дээрэ һүүлэй сагта гомдол орохоёо болинхой юм.

Тоннельнэ 18-дахи отрядай ОРС-ын коллектив манай УРС-ын эгээл томо, үнинэй коллективүүдэй нэгэниинь юм. Эдэнэр Хойто Муяын 15 километр утатай гайхамшагта тоннель барижа байһан хүдэлмэришэдые, транспортна барилгашадые тон һайнаар хангаха гэжэ оролдодог. Һанаһандаа хүрэнэшье гэхэ хэрэгтэй.

Северомуйск, Тоннельный, Разлив посёлогуудай столово, магазинууд худалдаа наймаа һайнаар хэхэ түрүү онол аргануудые амжалтатайгаар хэрэглэнэ, хүдэлмэрилэгшэдэйнгөө дүй дүршэл улам дээшэлүүлнэ. Тиимэһээ тоннельнэ 18-дахи отрядай ОРС-ын коллектив проходчигуудые, транспортна барилгашадые эд бараагаар, эдеэ хоолой зүйлөөр хүсэд һайнаар хангажа, даабариияа үлүүлэн дүүргэнэ.

Коллективнай байгша оной эхинһээ ажахын тоосооной гуримаар ажаллажа байна. ОРС-нуудай, столово, магазинуудай хүдэлмэри хараа байса һайжарна. Ерэхэ жэлэй эхинһээ өөһэдыгөө өөрынгөө мүнгөөр хангаха гуримаар ажаллажа эхилхэмнай. Эндэ үндэр харюусалга, һайн бэлэдхэл хэрэгтэй гээшэ. УРС, ОРС-нуудай аппарат үсөөрүүлхэ талаар ажал ябуулга үргэлжэлһөөр, Үсөөн хүнтэйгөөр, һайн шанартайгаар ажаллаха гээшэ манай УРС-ын гол шухала ёһо мүн.

А. АЛЕКСЕЕВ,
«Нижнеангарсктрансстрой» трестын УРС-ын парткомой секретарь.

...ОЛТОЙ ...МТА

...ын зоной ажа... [illegible]

гын министерствын мэргэжэлтэд һалбариингаа үйлэдбэриин предприятинуудай техническэ хангалгын хэмжээе һая шэнжэлжэ үзөө. Тиихэдээ Буряадай АССР-эй министерствые тэмдэглэһэн байна. Эндэхи һалбариин хүдэлмэришэдэй ажалай оньһожоруулагдаһанай хэмжээн ба бусад ондоо шухала дүнгүүд республикын дундуур тоонуудһаа дээшэ байһаниинь тэмдэглэгдээ. Автономито республикада жэл соо энэ һалбариин хүдэлмэришэн бүхэн дунда зэргээр 3800 түхэригэй захил бүтээнэ.

Л. АЛЕНКИН.

Москва.

Уншагша асуудал табина

ТҮҮХЫН БАЙШАН ХЭРЭГТЭЙ

САГ өөрын жама ёһотой. Нэгэ талаһаа сагай эрхээр ажабайдал эрхилэгдэдэг, нүгөө талаһаа ажабайдалнай байгаалияа хубилгадаг. Эдэ гурбамнай дундаа таһаршагүй холбоотой һэн тула нэгэ бүхэли сахариг болон эрьежэ, хүн зоной ажабайдалай түүхэ бүрилдүүлнэ. Гол тэнсүүриинь сахин хамгаалжа байха үндэр үүргэтэй мэргэжэлтэдэй, эмхи зургаануудай заримдаа нангин уялгаа мартажархидагынь халагламаар... Сагай эрилтын хэмжээгээр саашанхи уг зорилгоёо тодорхойлжо, ажабайдалаа зохёонобди. Мүнөө хубилгаан шэнэдхэлгын үе сагта ажаһуунабди. Ушар иимэһээ ямар һайн һайхан юумэ хэжэ ажабайдалаа үндэһэжүүлхэ гээшэбибди гэжэ сэдьхэнэбди. Энэ асуудал хүн бүхэндэ хамаатай.

Хүгжэлтэгүй зогсонги байдалдаа дашууран, тогтонижонон ниитын ехэ жамые һандаажа, тэрээндэ шэнэ сагай амисхаал үгэжэ, үзэл сурталай гайхамшаг «аялгаар» олон түмэнэй оюун сэдьхэлые дэмжэн абахын тула бага бэшэ саг хэрэгтэй. Тэнсэлдэмэ тэсэбэритэй, сухаришагүй сэдьхэлтэй шэнэ зониие хүмүүжүүлжэ, арадай ажахын али шье һалбарида табихыемнай үе сагнай эрилтэ хэнэ. Ажабайдалнай, тэрэнэй социальна «хүрьһэн» энэ эрилтэдэ харюусама үрэжэлтэ баялигаараа үшөөл дуталдана. Хүгжэлтэгүй зогсонги байдалаймнай гол шанарынь эндэ эли харагдана гээшэ ха.

Үзэл сурталые олоной дунда нэбтэрүүлдэг эмхинүүдһээ ехэ юумэн дулдыдадаг. Тиимэһээ сурталшаднай тусгаар һургуулитай, мүнөө энэ талаар өөһэдын оюун бодолой ганзагатай байха ёһотой.

Соёл-гэгээрэлэй, үзэл сурталай хүдэлмэриие олоной дунда ябуулжа байдаг гуламта — соёлой байшан мүнөө тосхон бүхэндэ бии. Тэдэнэр хүдэлмэриингөө талаар бэе бэеһээ илгаатайшье һаа, харуулан ойлгуулха хабаараа нэгэл хэбээр анхарагдадаг. Би эндэ гансахан Хэжэнгын районой соохи клубуудай ажалай арга бэшэ дурданагүйб. Загарайн, Зэдын, Захааминай, Хориин, Ахын, Түнхэнэй, мүн Хяагтын, Яруунын али нэгэ тосхон, һууринай клубуудта орожо хараха аргатай байгааб. Тэдэ бүгэдэндэ улад зондо харуулан ойлгуулха ажал хэгдэхэдээшье, «һүүл шарбагар гуя амарха» гэдэгтэл, нэгэ ушарһаа нүгөө ушар болотор «һүүл» хүдэлгэдэггүй баримтанууд яһала дайралдадаг һэн. Зарим нютагуудта мүноошье зандаа. Съездһээ съезд хүрэтэр нэгэл зураг ханада дарайжа байхадаа, хүндэ шэнэ мэдэрэл түрүүлхэһээ байха хэшартай болошодог бэшэ гү? Тиимэ «хашартай» зурагуудые хэһа сагайнь эрилтээр тааруулжа, ондоо зурагаар һэлгэхэдэ болохо ха юм. Эндэ юу хэлэхээ һананабши гэхэдэ, хүдөөгэй клуб бүхэн хажуудаа, ера газартаа дуһаалхагүй хушалтатай, бүтүү амбеартай байханъ шухала. Сэрай таарахагүй, юуб гэхэдэ тэрээн соо гоё һайхан зураг болоод, бэшэшье сэнтэй зүйлнүүд шоорой тооһондо дарагдажа гутаха аюултай. Иимэ нэгэ жасатай (баазатай) болоходоо он жэлэй ошохо бүри соёлой гуламта олон зүйлэй хэрэгсэлээр баяжаха ха юм. Соёлой һан зөөриие хадагалжа байха тусхай һайн баазанууд мүнөө хэрэгтэй болонхой. Сагай эрилтын ёһоор соёл гэгээрэлэй хүдэлмэриие үндэр хэмжээндэ баридаггүй нютаг доройтон һандаржа захалдаг. Энэ асуудал нютаг нютагай ажахын хүтэлбэрилэгшэдтэ сэхэ хамаатай.

Соёлой, ажаһуудалай асуудалые урагшатайгаар шиидхэжэ шадабал, ажахын али бүхы хүгжэлтэ имагтал эндэһээ үндэһэжэдэг юм гэжэ бү мартаял. Ажалшад соо хүтэлбэрилэгшэ, һурагшад соо багша «гол нугарһаниинь» болодог гэжэ мэдээжэ. Тиимэһээ соёлой байшан, ордонгуудай доторхи шэнжэ шэмэглэл тэрэниие даагшын оролдолго, бэлигтэй баһал холбоотой.

Манай «Первомайский» совхозой дүрбэн отделениин клуб соо орожо харахадаа, ажалай болон дайнай ветерануудай фото-зурагуудые, мүн нютагһаа урган гараһан элитэ хүнүүдэй дүрэ, нэрэ обогуудые обёорхот.

Хамтын ажахын байгуулагдаһан сагһаа нааша эсэхые мэдэнгүй эблүүлжэ, сусахые мэдэнгүй суглуулжа колхозойнгоо ажахые хүл дээрэнь гаргалсаһан тэрэ холымнай түрүүшүүл: «Стахановууд» болон «Гаганованууд» хаана гээшэб?..

Нютагай түүхын ганса энэ асуудалаар хизаарлагдахагүйнь ойлгосотой. Ушар иимэһээ газар бүхэндэ нютагай түүхын байшан гээшые барюулха саг тулажа ерээд байна гэжэ хэн нэгэн һанамжална бэшэ, харин «дохёолжо» байдаг агууехэ сагнай тиигэжэ түүрээнэл.

Нютагай түүхын байшан — зонойнь түхэл шарай, тэрэнэй арюун һэшхэл ба алдар солынь омогорхол мүн болохо бэлэй. Иимэ байшангуудай үүргэ тэрэнэй удха шанар гүн ехэ. Ургажа ябаһан үетэниие хүмүүжүүлхэ хэрэгтэ гол һууринуудай нэгые эзэлхэнь дамжаггүй.

Урдань манай элинсэг хулинсагууд хэдэн зуун жэлэйнгээ угай бэшэгые түүхэ болгон дамжуулжа, мүнөө үе хүрэтэр асарһан байдаг. Энэ хадаа сэнгүй һонин баримтанууд гээшэ. Үнгэрһэн үдэрөө мэдэхэгүй һаа, үглөөдэрөө мэдэхэмнай бэрхэтэйл! Тэрэ үеын иимэ нэгэ үгэ байдаг: «Үндэһөөрнь — залаагынь таниха нюдэн хэрэгтэй, үгөөр — сэнэгынь тааха бодол хэрэгтэй». Иимэрхүү һайн һургаалай зайе уншахадаа мэдэрнэбди.

Угай бэшэг гэхэдэм, нэгэ зариман «тэрэнэй хүбүүн тэрэ тэрэнэй» гэһэн бодолдо абтажа болохо, тиигэхэгүйнь түлөө нэгэ бишыхан баримта угай бэшэгһээ дурдая: «Хориин главна тайшаа Дамба-Дугар Ринчинэйн зууршалгаар 1783 ондо Верхне-Удинскэ провинциальна канцеляриин июниин 6-най үдэрэй № 9 приказаар Худанай ба Сулхарын хоёр дасанда 28 комплектын ламанар баталагдаба» — гээд бэшэгдэнхэй. Бидэ мүнөө тэдыдэхи ондо тэрэ хүн колхозоймнай түрүүлэгшэ байгаа һэн гэжэ тэрэнэй фото-зурагтайнь нютагай түүхын альбом бүтээжэ юундэ яданабибди. Энэ хэрэгтэ нютагай комсомол-залуушуулые эдэбхижүүлхэ, мүн соёлой хүдэлмэришэд энэ талаар гол һуури эзэлхэ үүргэтэй гээшэ. Мүнөө соёл-гэгээрэлэй хүдэлмэриие ганса клубаар хизаарлаха гээшэ сагай эрилтэтэй тааралдахаа болибо гэжэ ажабайдалнай мэдүүлжэ байна бшуу.

ЭДЭРМЭГ һууриндахи Хоца Намсараевай нэрэмжэтэ музей тухайда хэды үгэ дурдалтай. Дээдэ-Хэжэнгын дунда һургуулиһаа тушаа урагшаа гонзойһон богонихон үйлсын баруун талада тус музейн һуури татагдаад байна. Эндэ бага хэлтэгышэг гэхэ гү, али хотогоршог газар тудалдашоо. Хотогор газарта уһа шабарһаа байха бог шоройн сугларханъ мэдээжэ. Эндэ, ехэ зайда, шулуун шала шудхажа, хэды жэгдэлээшье хада хотогор газар гээшэмнай хожом хойно өөрынхиеэ харуулжал һалаха гээд һэжэглэлтэй. Эдэрмэг тосхоной бууса шадар энээнһээ һайн, тэгшэ газар олдожо болохол байгаа. «Үргэхэдэ үндэр харагшан» гэжэ арадай үгын ёһоор доболиг газарта тус музей табяа һаа, тосхоной шэмэг болон тобойжо, хэнэйшье нюдэнэй шэмэг болон оршохо бэлэй лэ. Ямаршье юумэн багахан заһабаряар түхэл ородог ха юм даа. Шэнэ барилга хэхэдээ уран нюдөөр, холын хараатайгаар эрхилхэдэ ерээдүйн зондо һайн дурасхаал болохо аргатай.

Зунай эхиндэ музейн һуури шудхагдаһан аад, һаяшаг харахадам байраһаа хубилаагүй, тэрэл зандаа зогсошонхой байна һэн. Ямар шалтагаанаар һаатаа юм гэжэ нютагайнь нэгэ хүнһөө асуухадам, тэрэ мэдэхэгүй байба. Нэгэдэхэ сагынь жэл хүрэхэгүй, оройдоол найма һара тухай зайтай үлэбэ. Дээрээ ортошонгүй яралгүй шамдуухан хэжэл байха байгаа. Түргэдүүлхэдэ түүхэй юумэн олошорхо. Дээрээ ортошоод, яраабди гэжэ ёһо дүүргэн ормогложо болохогүй! Шаргада ашахаһаа — хэлтэгы гэдэгтэл, шала сохихоһоо — урагшагүй юумэн болоно даа...

БУРЯАДАЙ номой хэблэл Хоца Намсараевай түрэһөөр зуун жэлдэ зорюулжа тэрэнэй табан ботиие дахин хэблэн гаргажа байна. Мүнөө гурбадахи ботинь наймаанда гараһаар үнинэй. Гэбэшье Хэжэнгэдэ тэрэнэй нэгэдэхи ном ерээгүй юм. «Ерэхэшьегүй юм» — гээд республикын номой наймаанай эмхиһээ хонходоо һэн гэжэ районой түбэй номой магазинай наймаалагша Н. Н. Намжилова хэлээ һэн. Эндэ хэн зэмэтэй гээшэб? Энэ асуудалаар бүтэмжэтэй хэмжээн абтаха аргатай гээшэ гү? — гэһэн олониитын зүгһөө гарадаг асуудалые эндэ табиха шухала. Ушар иимэһээ тус асуудалые элирүүлжэ, «Буряад үнэн» газетэдэ харюусаха бэзэ гэжэ найданабди.

Һаяшаг Х. Н. Намсараев тухай зургаадахи дурдалга бэшэжэ һуутараа тэрэнэй И. В. Балдыновта зорюулһан шүлэгые хараха хэрэг гараба. Хоёрдохи боти соонь (шүлэгүүдэйнь) тэрэ шүлэг үгы байба. Үшөө наряар шалгаа һаа хэды шүлэг орхигдошоо юм?

Урдань Хоца Намсараевай архивай бүридхэлдэ абалганай болоходо, тэрэнэй ойрын нүхэр (тэрэ үеын «Победа» колхозой түрүүлэгшэ) Цыдэн Нимаевич Цыренжапов тус комиссиин бүридэлдэ оролсожо, орхигдоһон гар бэшэгэйнь һак жасые гуримшуулан эмхидхэлсээ бэлэй. Тэрэ иигэжэ хөөрөө һэн:

— Хоца Намсараевичайнгаа гэртэхи гар бэшэгые дансалалсажа, бүхэли һара соо Улаан-Үдэ хотодо байрлаха ушартай бологдоо һэн. Бэшэмэл юумынь ехэшье гээшэнь аргагүй. Тэрээн соо шүлэгүүд ехэ олон. Бэшэгдэжэ дүүрээд, үшөө хэблэгдэжэ үдеэгүй нэгэ повесть байна һэн. Баһа прозоор бэшэһэн жэжэ зүйлнүүд захагүй һэн. Мүнөө хэблэлдэ тушаагаа һаа, үшөө нэгэ бэлэн боти, зургаадахи ботинь байна гээшэ...»

«Тэрэ зургаадахи ботинь хэзээ хэблэгдэхэ гээшэб? — гэһэн асуудалда хэн дүүрэн харюу үгэжэ, нютагайнь зоной сэдьхэл амаржуулхаб?..

Д. ДОРЖОГУТАБАЙ.

Хэжэнгэ.

ХҮНДЭТЭЙ ЭМШЭН

Тарбагатайн районой Николаевск һууринай фельдшерско-акушерскэ пунктын хүдэлмэрилэгшэдэй хангадаг газарынь ехэ, хүн зониинь олон юм. Тиигэбэшье һаань, шэлэһэн мэргэжэлдээ дуратай, хэжэ байһан хүдэлмэридоо харюусалга ехэтэйгээр, үнэн зүрхэнһөө һайнаар хүдэлдэг хүнүүд эндэ олон. Тэдэнэй нэгэн — акушерка Татьяна Георгиевна Кушнарева болоно.

Нютагай зондо хүндэтэй болоһон Т. Г. Кушнарева сельсоведэй депутадаар һунгагдаххай. Депутадай уялгануудые энэ нүхэрнай һайнаар бэелүүлдэг.

В. ПЛУТТЫН фототекст.

Ажалшадай бэшэгүүдһээ

«ҮГЫ» ГЭҺЭН ХАРЮУ

Закаменск хотодомнай эдеэ хоолой 2-дохи, 3-дахи магазинуудта хүрьган сай, саахар худалдаанда гарахаяа болинхой. Наймаалагшадһаань асуухадамнай «үгы» гэһэн харюу үгэдэг, һүүлшын үедэ саахар талонгоор үгэжэ захалаа һэн. Харин мүнөө талонгооршье худалдажа абаха аргагүй болоод байнабди.

Гансашье эдэ зүйлнүүд дуталдана бэшэ, хилээмэ абахын тула ута оошорто байха бологдоно. Заримдаа хилээмэнэй магазинай газаа эртэ үглөөнһөө —8 часһаа олон зоной хойно хойноһоо һубарилдаад зогсоходо гайхамаар. Үдэшэниинь ажалай һүүлээр энэ магазинда ерэһэнэйшье хэрэггүй, үни хада хилээмэн дууһашоод байдаг.

Эндэхи столовонуудта ороод эдеэлхэ гэхэдэ хилээмэн баһал «үгы» гэлдэхэ юм. Байһаар байтараа столоводо ерэхэдээ, хилээмэ хармаанлаад ерэхэ болоно гүбди?

Закаменск хотын хүн зониие эдеэ хоолой зүйлөөр хангаха талаар харюусалгатай хүнүүд үүргэ, уялгануудаа мартажархиһан хэбэртэй.

С. ЦЫБЕНОВ,
хүдөө бэшэгшэ.

ЗАХИГШЫН САГ АЛМАГДАНА

Хүнүүд ателье, мастерскойнуудта хубсаһа хунар оёулхадаа, бэлэн болгожо абатараа, адаг гурба дахин үмдэжэ үзэдэг байгаа. Харин манай ательегэй үнинэй хүдэлмэрилэгшэд — бригадирнууд Светлана Васильевна Ямбурова Светлана Андреевна Седунова хоёр ателье соогоо эгээл түрүүлэн, хубсаһа нэгэл хэмжэжэ абаһанаараа бэлэн болгохо гуримда ороо һэн. Эдэ нүхэдэймнай үйлэдбэриин түрүү онол аргые бусад хүдэлмэрилэгшэднай дэмжэжэ, мүнөө бүхы ательегээрээ иимээр хүдэлдэг болонхойбди.

Нэгэ хэмжэжэ абаһан хэмжүүрээрээ хубсаһа бэлэн болгоходомнай, захигшын үнэтэ саг алмагдана.

В. ЦВЕТКОВА,
«Березка» ательее даагша.

Социалис оронуудаар

БЕРЛИН. «Хүнүүдэй ажамидарха эрхын түлөө, ядерна буу зэбсэггүй зоно байгуулхын түлөө» гэһэн уряа доро эндэ үнгэргэгдэһэн һайндэрэй программын ёһоор журналистнуудай һаналаа нэгэдэлгын заншалта уулзалга болобо.

ГДР-эй һаналаа нэгэдэлгын комитет ба Немец журналистнуудай холбооной эмхидхэһэн энэ уулзалга Журналистнуудай уласхоорондын һаналаа нэгэдэлгын үдэртэ зорюулагдана. Тэрэнь сентябриин 8-да тэмдэглэгдэдэг. Республикын газетэ, журналнуудай 165 редакци, радио болон телевидени, мэдээсэлэй агентствэнүүд, хэблэлнүүд, мүн тэрэшэлэн Журналистнуудай уласхоорондын эмхиин делегаци, социалис оронуудай зохёохы ажалтанай холбоонуудай түлөөлэгшэд тэрээндэ хабаадана.

ХАНОЙ. Социалис байгуулалтада коммунистнуудай түрүү үүргые дээшэлүүлхэ, общественэй ажабайдалые бүхы талаарнь шэнэдхэлгэдэ, ороной социально-экономическа орёо асуудалнуудые шиидхэлгэдэ һаад тодхор болодог хүнүүдһээ партиин зэргэнүүдые сэбэрлэхэ асуудалнууд СРВ-гэй урда хубидахи уезднүүдэй КПВ-гэй эхин организацинуудта эхилһэн партийна конференцинүүд дээрэ зүбшэн хэлсэгдэнэ. Хошиминэй партиин городской комитедэй үүсхэлээр тэдэнэр эмхидхэгдэнэ, КПВ-гэй ЦК-гай Политбюрогой ба партиин ЦК-гай V пленумэй шиидхэбэринүүдые бэелүүлгэдэ шэглүүлэгдэнхэй, гэжэ «Нян зан» газетэ бэшэнэ.

Шэнэдхэлгэ ба олондо мэдээсэлгэ, демократи үргэдхэлгэ гээшэ партийна конференцинүүдэй онсо илгаань болоно. Саашанхи хүдэлмэриин замуудые, онол аргануудые зүбшэн хэлсэхэдээ, гансашье коммунистнуудай бэшэ, харин партийна бэшэ хүнүүдэй дурадхалнуудые хараада абадаг байһаниинь һайшаалтай.

ПЕКИН. Хэблэлэй хүдэлмэрилэгшэдэй мэргэжэлые али болохоор нарижуулха гээшэ орон дотор бэелүүлэгдэжэ байгаа реформын ба гадаадын оронуудтай холбоо барисаа үргэдхэхэ политикын эрхэ байдалда КНР-эй олониитэдэ мэдээсэл дамжуулдаг хэрэгсэлнүүдэй урдахи орёо зорилгонуудаа амжалтатайгаар дүүргэхэ эрхэ нүхэсэл мүн. Чжэнжоу хотодо (Хэнань провинци) болоһон Бүхэхитадай научна симпозиумдо хабаадагшад иигэжэ һанамжална.

Орон дотор гүнзэгы ехэ хубилалтануудай боложо эхилһэнһээ хойшо үнгэрһэн арбан жэл соо үндэһэн журналистика хурдан түргэнөөр хүгжөөгдөө, гэжэ симпозиум дээрэ тэмдэглэгдэбэ. Мүнөө үедэ Хитадай 50 шахуу дээдэ һургуулинуудта тусхай факультедүүд, отделенинүүд байгуулагданхай. Тэндэ 11 мянга гараң оюутад һурадаг.

Гэхэтэй хамта журналистнуудай кадрнуудые бэлдэхэ талаар шиидхэгдээгүй асуудал бии гэжэ симпозиум дээрэ тэмдэглэгдэбэ гээд «Синьвэнь Чубань Бао» бэшэнэ. Жэшээнь, һуралсалай материалнууд хуушаранхай, багшанар дуталдадаг.

(ТАСС).

Хилын саанаһаа

ТАСС АПН

...ДЕЛЕГАЦИИН ТОЛГОЙЛОГШО ҮГЭ ХЭЛЭБЭ

СССР-эй делега... [illegible]

татайгаар түгэсэхэ арга бии гэжэ хоёр тала баталаа.

Сэрэгэй-политическэ, экономическа ба гуманитарна асуудалнуудаар харилсаа холбоое шэнэ шатада гаргаха арга олгоһон үргэн ехэ хэлсээнүүдые Венэдэхи уулзалга дээрэ зохёогдон абтаба гэжэ СССР-эй түлөөлэгшэ тэмдэглэбэ. Түгэсхэлэй документын проектын 90 шахуу процентдэнь буруушааха юумэн үгы. Тус проектын зарим шухала дүримүүдые шалгаха талаар НАТО-гай оронуудай зарим делегацинуудай һэдэлгэ гаргалгань хүдэлмэриие түгэсхэлгэдэ һаад тойбо ушаруулна.

Гуманитарна харилсаа холбооной талаар олоной хабаадалгатай конференци Москвада зарлажа, Хельсинкидэхи зүблөөнэй бүхы гол шэглэлнүүдээр ниитэ Европын хэмжээ ябуулгануудай үргэн ехэ программа бэелүүлхын түлөө социалис оронууд тэмсэнэ гэжэ совет түлөөлэгшэ мэдүүлбэ.

...ЭЭЛЖЭЭТЭ КОНФЕРЕНЦИ

«Хёмороо зү... [illegible]

секретарь Х. Перес де Куэльяр тэрэнэй нэгэдэлгэ дээрэ үгэ хэлэхэдээ, эб найрамдал хангаха буу зэбсэггүйдые хуряаха талаар шэглүүлэгдэһэн ООН-ой ажал ябуулгые олониитын халуунаар дэмжэдэг байһыень үндэрөөр сэгнээ. Дундуур ба дүтын зайда хэрэглэгдэхэ ракетэнүүдые усадхаха тухай договорто Советскэ Союзай болон Холбоото Штадуудай гараа табилга «зүб хараа шэглэлээр хэгдэһэн шухала алхам» болобо гэжэ Перес де Куэльяр мэдүүлбэ. Стратегическэ ядерна буу зэбсэгүүд, химическэ хэрэгсэлнүүд тушаа хэлсээнүүд һаяын сагта баталагдаха аабза гэжэ этигэн найдажа байһанаа элирхэйлээ.

ХҮДЭЛМЭРИ ҮРГЭЛЖЭЛҮҮЛЭГДЭЭ

...РО тушаа до... [illegible]

дэй бүлэгүүдтэ үнгэргэгдэжэ байһан совет-американ хөөрэлдөөнүүд дээрэ үргэлжэлүүлэгдээ.

Стратегическэ добтолхы буу зэбсэгүүдые 50 процентээр хорооха тухай договорой шанадхагдаһан проектнүүдые, тэрээндэ хабаатай документнүүдые делегацинууд бэлдэһэн байгаа. Энэнь хөөрэлдөөнүүдэй үедэ түйлагдаһан амжалтануудые элирхэйлнэ. Гадна шиидхэгдэхэ ёһотой бусадшье асуудалнуудые хаража үзэхэ байна.

ВАРШАВА. Адли тэгшэ эрхын, нэгэ нэгэеэ хүндэлэлгын үндэһэ һуури дээрэ мэдээсэлнүүдые халан абалсаха талаар Советскэ Союзай телеграфна агентствын (ТАСС) болон Чехословакиин телеграфна агентствын (ЧТК) хоорондохи харилсаа холбооё хүгжөөхэ тухай шэнэ хэлсээндэ Польшын нийслэл хотодо гар табигдаа.

ШЭНЭ ХЭЛСЭЭНДЭ ГАР ТАБИГДАА

Социалис оронуудай, социалис хараа шэглэлтэй зарим хүгжэжэ байгаа гүрэнүүдэй мэдээсэлэй агентствэнүүдэй, хэблэлэй агентствэнүүдэй хүтэлбэрилэгшэдэй эндэ боложо байһан ээлжээтэ зүблөөндэ хабаадаһан агентствэнүүдэй генеральна директорнууд С. А. Лосев болон О. Сверчина хэлсээндэ гараа табиһан байгаа.

ПАРЛАМЕНТНУУДАЙ ТҮРҮҮЛЭГШЭНЭРЭЙ УУЛЗАЛГА

БЕРЛИН. Варшавска Договорто хабаададаг гүрэнүүдэй парламентнуудай түрүүлэгшэнэрэй уулзалга ГДР-эй нийслэл хотодо болобо. Эб найрамдал хангалгын, буу зэбсэгүүдые хуряалгын, шахардуу шанга байдалые һулаpуулгын аша туһада парламентнуудай харилсаа холбоое хүгжөөлгын асуудалнуудые зүбшэн хэлсэһэн байгаа.

Социалис гүрэнүүдэй эб найрамдалта программые бэелүүлгэдэ арадай түлөөлэлгэтэ эмхинүүдэй оруулдаг хубита тэдэнэй гол анхаралда табигдаа һэн. Парламентнууд хоорондын харилсаае гүнзэгырүүлэн хүгжөөхэ арга боломжонуудые тэдэнэр зүбшэн хэлсээ. Тиихэдэ эб найрамдалай, буу зэбсэгүүдые хуряалгын, шахардуу шанга байдалые һулаpуулгын асуудалнуудаар парламентаринарай хоорондо ниитэ Европо хөөрэлдөөнүүдые эдэбхижүүлхэ талаар шэглүүлэгдэһэн харилсаанай шэнэ түхэл шэнжэнүүдые хаража үзэхэ юм.

ЭЛИДХЭЛ ТАРААГДАБА

НЬЮ-ЙОРК. СССР-эй болон социалис хании нэгэдэлтэ оронуудай үүсхэлээр уласхоорондын эмхиин 1960 ондо баталан абаһан колониальна оронуудта ба арадуудта бэеэ даан байдал олгохо тухай декларациие бэелүүлгын ябаса тухай асуудалаар тусхай комитедэй элидхэл ООН-ой штаб-байшан соо тараагдаба. Колони болюулха тухай декларациин үндэһөөр Намиби тухай асуудал тэрээн соо дэлгэрэнгыгээр хаража үзэгдэнэ. «Урда Африкын расис захиргаанай энэ газар нютагые хуули бусаар булимтаран эзэмдэжэ байһанайнь түлөө» уласхоорондын эмхи һанаагаа зобожо байһанаа мэдүүлнэ.

Ниитэ нэгэн Намибиие байгуулха, өөһэдөө тодорхойлхо, бэеэ даан байдалтай болохо талаар Намибиин арадай таһаршагүй эрхэтэй байһыень дахинаа баталба.

УЛАСХООРОНДЫН ХУРАЛДААН

ПРАГА. Эбэртэ бодо мал үсхэбэрилгын хэрэгые гүримшүүлэн һайжаруулха уласхоорондын хуралдаан Чехословакиин «Агрокомбинат Слушовице» гэжэ хүдөө ажахын кооперативта боложо байна. Чехословакиин, Канадын, Венгриин, ФРГ-гэй, Австриин, СССР-эй, Швециин, Великобританиин ба США-гай мэргэжэлтэд тэрээндэ хабаадана.

Нэн түрүүн бүхы участогуудай хүдэлмэриин ашаг үрэ болон шанарые дээшэлүүлхэ асуудалнуудые зүбшэн хэлсэжэ, эрдэм, техникын һүүлэй түйлалтануудые бүри эршэмтэйгээр хүгжөөлгын түхэл шэнжэнүүдые нэбтэрүүлхэ эрилтэ табиха ёһотойбди гэжэ ЧССР-эй хүдөө ажахын ба эдеэ хоолой министр Мирослав Томан хуралдаае нээхэдээ мэдүүлбэ.

Хүдөө ажахын малай үүлтэрые һайжаруулха талаар совет эрдэмтэдэй дүй дүршэл хадаа хуралдаан дээрэ зүбшэн хэлсэгдэхэ гол темэнүүдэй нэгэниинь болоно.

БАЙГААЛИИЕ ХАМГААЛХА

НЬЮ-ЙОРК. Городой түбэй хубидахи Трайборо гэжэ хүүргын дэргэдэ ерэһэн ньюйоркынхид юрэ бусын үзэгдэл хараһан байгаа. Ист-Ривер мүрэн дээгүүр баригдаһан хүүргэ доогуур татагдаһан тросһоо 13 хүн шагтагалдаад, һэнжэлдэжэ байба. Ингэжэ оршон тойронхи байгаалиие хамгаалагшадай «Гринпис» гэжэ уласхоорондын эмхиин нютагай эдэбхитэд Нью-Йоркын засагаархидай муухай уһа Атлантиин океан руу хаяха ябадалые буруушаажа байһанаа мэдүүлээ. Энэ мүрэн соогуур тамарһан баржанууд үдэр бүхэндэ 9.500 тонно муухай юумэ океанай уһа руу оруулдаг юм. Хуулиин үндэһөөр тэдэнэр эрьеһээ 200 километр шахуу холо газарта ашаагаа буулгаха ёһотой.

Оршон тойронхи байгаалиие хамгаалха гээшэ американецуудта эгээл шухала асуудалнуудай нэгэниинь болоно.

Журналистын дурсалга

ТҮРҮҮШЫН ДААЛГАБАРИ

ҮН бүхэн өөрынгөө ажалдаа дураташ байдаг гэжэ хэлэхэдээ шэнэ юумэ нээхэеш һананагүйб. Иимэ зорилго урдаа хэзээдэшье табяагүй хүм. Харин хэдэн арбаад жэлнүүдэй хугасаа соо «гууран» нүхөөр шагаажа, хоолойгоо тэжээжэ» ябаһан хүн хадаа ой ухаандаа хүнүүдэй олон тоото һайн һайхан заабаринуудые хадагалжа ябадаг байһамни, үнэхөөрөө, үнэн байха. Ямаршье ажал анхаң хэжэ эхилхэдээ, иланғаяа газетын худэлмэридэ, орёо хүндэ үенүүд дайралдадаг гээшэ ааб даа. Мүнөө нэгэ иимэ үшар дурдаха хүсэлтэйб.

Тэрэ намарһаа хойшо эгсэ гушан жэл үнгэршэбэ. Яагаашье түргэн саг үнгэрнэ гээшэб даа, заримдаа уйдхартайшье байдаг. Тэзд залуу наһамнай хээээ хэндэ мартагдадаг бэлэй—тэрэнэймнай одо мүшэн хододоо зүрхэн соомнай ябадаг бэшэ гү?

1958 оной намар би Мухар-Шэбэрэй районой «Вперед» газетын худөө ажахын таһагта литературна худэлмэрилгэшэ гэһэн өөрынгөө һанаанда ехэхэн зэргэтэй хүн ябажа байгаа бэлэйб. Нэгэтэ үглөөгүүр тэрэ үедэ редактор байһан Дамба Цыренович Цыренов намайе дуудажа асараад: «Зай, шимни Никольско тосхон ошожо ерэхэ болобош. Тэндэхи Ленинэй нэрэмжэтэ колхозойхид таряагаа хадажа эхилбэ хэбэртэй, ошожо хараад, һайн мууень өөрөө шэнжэлхэ болоош. Хоёр хоногто ябаад ерыш даа, бухгалтеридэ орожо мүнгэ аба»— гэбэ.

Иигэжэл таряа хуряалга тухай гансаараа командировкодо гараха, бэшэхэ түрүүшын даалгабари абаад, Мухар-Шэбэр — Петровск завод гэһэн маршрутна автобусто һуужа, Никольско тосхон уданшьегүй хүрэжэ ерэхэдэм, удын хоолой үе байжа, колхозой конторо соо харуулшан юм гү, али юу хэдэг юм һэм, гансахан үбгэжэол байба. Амар мэндэеэ хэлсээд, «эндэ худэлдэг хүнүүд хаана гээшэб» гэхэдэм, «һэ, таряа хадалгын халуун хаһада эндэ хүнүүдые бэдэрхээ хаанаһаа һанаабши» гэжэ сухалтайгаар дуугараад, хэрэлсы дээрэ һуужа, хоёр хүлөө сэхэлээд, баггүй томо барбагар гарнуудаа үбдэг дээрээ табижа абяагүй болошобо. Тезд яахабши, бишье тээ саанахана һүүдэр газарта һандали оложо, тамхилжа оробоб.

Уданшьегүй нэгэ хүнгэн машина ехэ түргөөр конторын хэрэлсыгэй хажууда зогсожо, досоохоонь дунда зэргын багжагар бүдүүн бэетэй, хүхэ торгон самса дээрээ хара костюм хэдэрһэн, шобороо сабхитай ород хүн ехэл хүнгэхэнөөр буужа ерэһээо: «Колхозой түрүүлэгшэ хаанаб?»— гэжэ тэрэ үбгэжөөлһөө асуухадань: «Мухар-Шэбэр гүрэнэй банк ошоо ёһотой»— гэжэ тэрэнь харюусаба. «Телефон хаанаб?»— гэжэ үнөөхи ерэһэн хүмнай һураһаар лэ сэхэ конторо руу ороходоо, хойноһоо үүдээ хаабашьегүй. «Алло, госбанк гү. Ленинэй нэрэмжэтэ колхозой түрүүлэгшэ Матвеев тэндэ байна гү?— гээд түргэн асууна.— Хаана, хаана гэнэбши? Столоводо гү? Зай, тиигээ һаа, трубкаяа түргэн үлгэ, трубкаяа үлгэ гэнэб! «Ханада үлгөөгэй байһан телефоной бишыхан барюул олиггүй шангаар эрьюулһэнэйнгээ һүүлдэ одоошье Матвеев түрүүлэгшээ олобо хэбэртэй, тиин одоол гайтайгаар гаһиржа эхилбэ. «Ши Матвеев, хамаг комбайнуудаа поли дээрэ байлгажархёод, районой түбэй столоводо лабхайжа һуухаяа хаанаһаа һанаабши? Утэр түргэн неашаа гара, ойлгоо гүш?»

Тэрэ түрбэлгүй сухалтай хүмни конторохоо гаражка ябахадаа намайе дахинаа обёоржо: «Ши хэн гээшэбши?— гэжэ асууба. «Вперед» газетын корреспондентэб, мэнэ һаа эндэ ерээд байнаб»,— гэжэ үг маг гэбэ хэбэртэйб. Тиихэдэмни «Дубровский — гэжэ нэгэ бага сухалаа таранги дуугараад:— Һуу минии машинада, болоо, сугтаа поли гарая»— гэхэдэнь түргэн машина руунь шургабаб.

Василий Иванович Дубровский гэжэ хэды дуулаһан байбашье, тэрэ хүниие огто хараагүй байгааб, теэд мэнэ һаяхан телефоноор тон шангаар хөөрэлдэһэн хадань, сэхыень хэлэхэдэ, досоомни тиимэшье һайн ябаагүй даа тэрэ удэр. Хоёр-гурбан часай туршада поли, ороохоной тоог дээгүүр гүйлгэлдөөбди, поли дээрэ зохёоһон гурбан һэн гү, дурбэ гу — мартагдаа — комбайнуудай хажууда шанга хөөрэлдөөнүүд болоо һэн...

Тэрэ үдэшэндөө колхозой правлениин заседани зарлагдажа, таряа хуряалгын эмхи түримгүйгөөр эхилжэ байһан тухай, тоог дээрэ ороһон ороохоон сэбэрээр арилгагдаагүй, гүрэнэй амбаарта нэгэшье центнер ороохо оруулаагүй байһан тухай одоол шанга хөөрэлдөөн болоо. Бухы анхаралаа хандуулан, хүн бүхэнэй хэлэһэн үгэнүүдые хадуужа, тэмдэглэжэ абахые оролдожо һуутарни намда «корреспондент, ши энэ хөөрэлдөөн тухай шангаһан статья бэшэхэ ёһотойш, энэ түрүүлэгшэ Матвеевэй шудэнинь мохоо боложо байнхай, ороохо гүрэндэ туша аха тусэб дүүргээгүй һаань, партиһаа гаргахабди, хуулиин харюусалгада хабаадуулхабди» — гэжэрхибэ гээшэ. «Ойлгооб, ойлгооб»,— гэхэһээ бэшэ юумэ намда байгаагүй һэн даа.

Харин үглөодэрынь удэшэ багта редакциндаа бусажа, бүхэли һүниндөө олон хууданан дээрэ хараһан, дуулаһанаа бэшээ болооб. Хэды дахин шэнээр буулгааб. Харюусалгата секретарь Дмитрий Васильевич Чулков тэрээн дээрэмни нилээдгүй тархяа маажаа, машинистка Галина дахинаа сохёо, теэд тэрэнэй һүүлдэ редакторай стол дээрэһээ секретариадта бусахадаа газетын 50-яад мүр үлөөд байгаа һэн. Тэрэмни «Ленинэй нэрэмжэтэ колхоз яаранагүй» гэһэн гаршагтайгаар газетын удаадахи номерой нэгдэхи хуудаһанда толилогдоходоо нэрэ доромни «Манай түсхай корреспондент» гэжэ табяатай байгаа һэн. Хүдөө ажахын таһагые даагша Михаил Николаевич Фалилеев намайе зүбөөр ойлгоо юм гү, али ехээр хайрлаа юм гү, имагтал һанаагаа бү зобо, командировкодо ябахадаа нэн түргүн хүнүүдээр һайнаар хөөрэлдэжэ, хэжэ байһан ажал тухайнь ойлгожо абахые оролдохо ёһотой гэжэ заагаа һэн.

Хоёр үдэр шахуу колхоз дээгүүр ябажа ерээд, борсогорхон статья шэнги юумэ «түрэһэн» намда балайшье һайн байгаагүй һэн. Харин олон хоногой үнгэрөөгүй байтар редактор хонходоод, орожо ерэхые дурадхаба, кабичет соонь ороходом, Дамба Цыренович ехэл урматай, энеэбхилжэ һууба гээшэ. Ушэр ёһыень мэдээгүй намда юуб даа, стулай нэгэ захада һууһан үгы хоёрой хоорондо хүлеэнэб.

— Зай, нүхэр корреспондент,— гэжэ Дамба Цыренович эхилбэ. «Тэнгэри» наярбал гээшэ гэжэ һанаһан би абяагүйб, ербан шүдэ хам һуунаб.— Мэнэ һаяхан Матвеев түрүүлэгшэ хонходобо. Техникэмнай таһалгаряагүй ябана, Суулгын ороохоной пунктда түрүүшын гурбан машина эльгээгдэбэ гэжэ тэрэ дуулгаба. Тиигээд шам тухай һурана һэн, нэгэ залуу корреспондент хүбүүн ерээд ошоо, тэрэ манда туһалаа гээнэ. Тэрэ колхоз тухай бага материал гаргааб гэжэ һанаагаа бү зобо, эгээл шухалань гэхэдэ, ши тэрэ колхозой механизаторнуудтай уулзааш, ажал хүдэлмэритэйнь, дутуу дунданнуудтайнь танилсааш. Тиихэдээ ши ажалаа зүбөөр хэжэ ябаһан хүн болоно гээшэш. Шинии һүүлдэ хүнүүд дутагдалнуудаа усадхаха гэжэ ороллоо ха юм. Харана гүш, түрүүлэгшын мүнөө өөрөө хонходожо байхые,— гэжэ редактор үгээ дүүргээ һэн.

Одоол тиихэдэ досоомни тэниглэн боложо, корреспондентын ажал гээшэ иимэ ехэ хүндэтэй, харюусалгатай юм байна гэжэ бодотоор ойлгожо эхилээ һэм. Шэнэ, ехэ ажалай эхин дээрэ энээнийе ойлгожо абаха гээшэ эгээл шухала гэжэ би һанагшаб.

Наһанайнгаа амаралтада үнинэй гаранхай, Улаан-Удэдэ ажахүүдэг минии түрүүшын редактор Дамба Цыренович Цыреновэй эдэ мүрнүүдые уншахадаа знээнне лаблаха байха.

Иимээр лэ дүүргэгдээ бэлэй минии түрүүшын эгээ харюусалгатай даалгабари. Һургаал болоһон даалгабари. Мартагдашагүй даалгабари.

Л. ГОМБОЕВ,
СССР-эй Журналистнуудай хелбооной гэшүүн.
Хэжэнгэ.

ЭТИГЭН НАЙДАҺАНАЙ ГЭ

М. С. Горбачевой Красноярска хизаараар ябалгын дүнгүүд хадаа «ороной ажабайдалда хэгдэжэ байһан хубилган шэнэдхэлгэдэ этигэн найдаһанай гэршэ мүн» гэжэ Индиин «Нэшнл геральд» газетэ сэгнэбэ. Иимэ һанал бодол хариин гүрэнүүдһээ абтаһан бусадшье сэгнэлтэнүүдэй голһуурииень эзэлнэ.

Эдэ материалнууд дотор М. С. Горбачёвой ажалшадтай холбоо барисаа байгуулга хадаа хэмжээ ехэтэй, үнэн сэхэ, эшэ үндэһэтэй байна гээд тэмдэглэгдэнэ. Жэшээнь, Рейтер агентствын мэдүүлһэнэй ёһоор, М. С. Горбачев хүн зоной гомдолготой ба байра байдалай, эдээ хоолой, үнэ сэнгэй, байгаали хамгаалха талаар асуудалнуудтай ушархадаа, гансашье түбэй ба нютагай органуудай, министерствэнүүдэй энэ хэрэгтэ анхараагүйень шүүмжэлээ бэшэ, мүн ажалшадые өөһэдыень бүри эдэбхитэйгээр худэлхыень уряалһан байна. Ассошиэйтед пресс агентствын мэдээсэлгэ дотор иигэжэ хэлэгдэнэ: — «Ябуулагдажа байгаа реформын программын гол шухалань гэхэдэ, совет хүнэй үдэр бүхэнэй ажабайдалые һайжеруулха асуудал болоно. Тиимэһээл энэ зорилгые шиидхэхын тула абтажа байһан хэмжээнүүдээр мүнөө дээрээ ханалтатай бэшэб гэжэ Генеральна секретарь тэмдэглэбэ».

Совет хубилган шэнэдхэлгын хуби заяан ба саашанхи арга боломжонь бухы дэлхэйн хэдэн миллион хүн зоной һанаа сэдьхэлыень эзэлнэ, һонирхуулна. Тиимэһээл дэлхэйн хэблэл совет хүтэлбэрилгэшын ажалшадтай уулзалгануудта тон ехэ анхарал хандуулна ха юм. Япон «Асахи» газетэ иигэжэ, бэшэнэ хэлгын тугые үргэжэ, Америкэ саг бариһанһаань хойшо үнгэрбэ. Генеральна секретарь той үгээ андалдалга хэмжээнтэй сэхэ хубилган шэнэдхэлгэ тэгшээр бэелүүлэгдэнэнэй мүнөөнэй ябалга нэдхэлгые саашедань зориггой байһаниие

Хуби заяан тухайн заарта КПСС-эй ЦК-гаһатариин тодорхойгоор нэдхэлгэ болбол уласаануудта шэнэ ухаан Тиимэһээ тэрэнэй нүгадууршье мэдэргдэнэгэ хадаа гансашье Сэдаа хүрэһэн асуудалнушэ, мүн гадаадын гүрнэлтын ёһоор, мүнөөнхые, мүнөөнэй уласшэнэ, үнэн зүб үндэһгуулхые ороллогшодоложо үгэнэ гээшэ. Эдай «Бэидзин ревью» шээ һэн: —«Шэнэ ухатал ба гадаадын совет лалтануud дэлхэйн бурал татаа, һонирхол үбариматһан, эбтэнь ачачевой хандалга, мүбаталха талаар тэрдэлхэйн хүн зониие б

ҮГЭ АНДАЛДАЛГА ҮРГЭЛЖЭ

Манай ороной болон Холбоото Штадуудай олониитэ совет-американ үгэ андалдаанай түүхэдэ ороһон гурбан дата тэмдэглэхэ юм. 1987 оной сентябриин 15-дэ Вашингтондо ядерна аюулые бага болгоохо талаар түбүүдые бии болгохо тухай советамерикан хэлсээндэ гар табигдаа бэлэй. 1972 оной сентябриин 29-дэ Москвада СССР-эй Верховно Соведэй Президиум ракетэнүүдэй добтолгоһоо хамгаалха системые хизаарлаха тушаа СССР ба США хоёрой договорые баталһан байха юм. 1971 оной сентябриин 30-да СССР ба США-гай хооронда ядерна дайнай аюулые бага болгохо талаар абтаха хэмжээнүүд тухай хэлсээндэ Холбоото Штадуудай түб хотодо гар табигдаа һэн.

Эдэ документнүүдэй шухала зүйлнүүдые ажабайдалда нэбтэрүүлгэ хадаа хөёр ороной олониитэдэ ядерна болон юрын зэбсэг нээсэлгэ гээшэ аюултайшье, дэмышье хэрэг гэжэ гүнээгыгөөр ойлгоходонь туһалһан байна. Бухы дэлхэйе үгы болгохохихо шадалтай сэрэгэй хүсэнүүдтэй хөёр орон болбобол бухы хүн түрэлтэнэй урда онсо харюусалгатай гээшэ гээд совет болон американ бүлэг эрдэмтэдэй СССР ба США-гай хооронда харилсаануудай үндэһэн тухай хэһэн элидхэл дотор хэлэгдэнэ. Энэнь байгша оной сентябриин 14-дэ Москвада олоной һонорто сонсохогдоо юм. Тиимэ һэн тула ямаршье хүндэ хүшэр политическэ зорилгонуудые шиидхэлгэдэ ядерна зэбсэг хэрэглэжэ болохогүй гээд тэмдэглэгдэнэ.

Мүнөө үедэ дэлхэй дээрэхи үнэн байдалые хөёр талаһаа гүнээгыгөөр ойлгохо хүсэл эрмэлзэл хадаа «хүйтэн дайе» үгы болгохо ба дайн дажаргүйгөөр ажалууха эрхэ байдал тогтоохо хэрэгтэ түүхэтэ арга бодго, мүн энэ гүрэнийе мэдэлдэ оруулхын түсалгатай үгөөр эдэ саашадаа ааб даа.

Кэмп-Дэвидэй туг дэгшэд булимтаран дээрэ мүрдэлгэ хэбайгуулаа юм. 1982 17-до Ливан руу добнин солдадууд ба палестинынхидэй байла хотоһуудта, Бейрут шуһата хэрэгүүдые дэлхэйн хүн зоной э гээ бэлэй.

Сабрада ба Шатила расхаалай удэрые байхадаа, уласхоороһ дэгшэд байһан газартинцүүдэй эрэлхэг тайгаар дэмжэжэ бараилинн эзэмдээд бадайдые бултыень арадай буһалгаан жэлжэ байна. Энээшье, олон зонийе дэлгэшье даража

Дүтын зүүн зүгүүлгада гансал хар лэй һарануудта үнгэгэрэшэлнэ. Энэнь хадлэн гуримшуулгын нүүд болоно. Нэн тэхэи байдалые зүлуласхоорондын тусхалуулалтагүйгөөр зарлалдаанда бухы анхильтай хилэ нэгэтэй тиные сулөөлгын США болон бусад

НЭРЭ СОЛОГУЙ О

Израилиин премьер-министр М. Бегин, Египедэй президент А. Садат гэгшэдэй «Дүтын Зүүн зүгтэ эб найрамдал сахиха хэмжээн» бэ «Египет Израиль хөёрой хоорондо эб найрамдалай договорые баталха хэмжээн» гэжэ нэрлэгдэһэн документнүүдтэ 1978 оной сентябриин 17-дэ США-гай президент Картерай хото шадархи КЭМП-Дэвид гэһэн резиденцидэ гар табиһанһаа хойшо арбан жэл үнгэрбэ. Кэмп-Дэвидтэхи хэлсээн гэжэ нэрлэгдэһэн үйлэ хэрэгүүдэй түрүүшынь докумен дотор Иорданай мүрэнэй баруун эрьедэхи ба Газа сектортэхи палестинцүүдтэ «өөһэдыгөө хүтэлбэрилгын» хизаарлагдаһан эрхэ олгожо, үнэн дээрээ энэ газар дайдые Израилиин хиһалта доро үлөөжэ, палестин асуудлые Израильда болон США-да ашагтай байхаар шиидхэхэ зорилго табигдаһан гээшэ. Хөёрдохи документынь үндэһөөр 1979 онодо Египет-Израилиин «өб найрамдалай» сепаратна договорто гар табигдаа юм.

Дүтын зүүн зүгтэхи байдалые ёһотоор гуримшуулгатай эдэ хөёр хэлсээн эхинһээ хойшо ямаршье холбоогүй юм. Сириин болон Палестинын газар дайдые Израилиин зүгһөө эзэмдэлгые үнэн дээрээ үргэлжэлүүлгые дэмжэн, Палестинын араб арадай амаараа гараха национальна зайлашагүй эрхэнүүдые бэелүүлхэ замые хаахэ, мүн эрхэ сүлөөтэй өөрынгөө гүрэн бии болгохо хэрэгые шиидхэхэ арга боломжонуудые Кэмп-Дэвидскэ документнүүд олгуулаагүй юм. Гэхдэ үнгэрһэн ербэн жэлдэ болоһон үйлэ хэрэгүүд тобойсо харуулна. Тэдэнэй гол зорилго гэхэдэ, Дүтын Зүүн зүг руу сэрэгэй талаар США-гай нэбтэрэн ороллые ханхалга байгаа юм. Кэмп-дэвидтэхи үгэ нэгэдэлгын ба американ-израилиин «стратегическэ харилсаанай» хойшолонгуудынь хадаа 1982 ондо Израилиин Ливанда добтолгоһоо хойшо Израилиин уласхоороны ядерна зэбсэг хэрэглэжэ болохогүй гээд тэмдэглэгдэнэ.

Мүнөө үедэ дэлхэй дээрэхи үнэн байдалые хөёр талаһаа гүнээгыгөөр ойлгохо хүсэл эрмэлзэл хадаа «хүйтэн дайе» үгы болгохо ба дайн дажаргүйгөөр ажалууха эрхэ байдал тогтоохо хэрэгтэ түүхэтэ арга боломжонь бухы дэлхэйн хэдэн миллион хүн зоной һанаа сэдьхэлыень эзэлнэ, һонирхуулна. Тиимэһээл дэлхэйн хэблэл совет хүтэлбэрилгэшын ажалшадтай уулзалгануудта тон ехэ анхарал хандуулна ха юм. Япон «Асахи» газетэ иигэжэ, бэшэнэ хэлгын тугые үргэжэ, Америкэ саг бариһанһаань хойшо үнгэрбэ. Генеральна секретарь той үгээ андалдалга хэмжээнтэй сэхэ хубилган шэнэдхэлгэ тэгшээр бэелүүлэгдэнэнэй мүнөөнэй ябалга нэдхэлгые саашедань зориггой байһаниие

Хуби заяан тухайн заарта КПСС-эй ЦК-гаһатариин тодорхойгоор нэдхэлгэ болбол уласаануудта шэнэ ухаан Тиимэһээ тэрэнэй нүгадууршье мэдэргдэнэгэ хадаа гансашье Сэдаа хүрэһэн асуудалнушэ, мүн гадаадын гүрнэлтын ёһоор, мүнөөнхые, мүнөөнэй уласшэнэ, үнэн зүб үндэһгуулхые ороллогшодоложо үгэнэ гээшэ. Эдай «Бэидзин ревью» шээ һэн: —«Шэнэ ухатал ба гадаадын совет лалтануud дэлхэйн бурал татаа, һонирхол үбариматһан, эбтэнь ачачевой хандалга, мүбаталха талаар тэрдэлхэйн хүн зониие б

ОЛИМПИАДА НЭЭГДЭБЭ

СЕУЛ. (ТАСС). XXIV Олимпиин нааданууд сентябриин 17-до баярай оршон байдалда нээгдэбэ. Телевидениин ашаар дэлхэйн 4 миллиардһаа дээшэ хүн зон хараһан байха юм.

Эртэ урда сагай корей арадай шаажан-шабар вазадал адлирхуу түхэл дурсэтэй, 100 мянган хүниие багтааха аргатай стадион тээшэ хүн зон эртэ үглөөнһөө хойшо субаһан байгаа. Дүрбэн жэлдээ нэгэ удаа үнгэргэгдэдэг энэ ехэ нааданай баярай оршон байдалда нээгдэлгые хэн харахаа дурагүй байхаб даа. Сэхыень хэлэхэдэ, энэ баяр ёһолол городые хөёр хубиг болгожо таһалдаг Хан мүрэн дээрэ болобо. 500 шахуу элдэб бишыхан онгосонууд, катернууд уһанай нюруу дээрэ табигдаһан байгаа. «Ренгосон» — луу-онгосо эдэнэй дундаһаа эгээл год онгосонь болоһон байха юм.

...Луу-онгосоор асерагдаһан хахад тонно шэгнүүртэй мантан томо барабан стадион дээрэ бии болобо. Барабанай хүнхиөөн соностожо, «Нарые амаршалан» гэһэн һайндэр эхилнэ.

88 фанфарист стадион дээрэ гаража, Олимпиадада алдар соло түхөөнэ. Гимнастическа упражненинүүдые гүйсэдхэгшэд стадионой талмай дээрэ «Айлшалан буугыт» гэжэ бэшэнэ. Дэлхэйдэ Олимпиадые бэлэглэһэн орон болохо Грецидэ парадые нээхэ нэрэ хүндэ олгогдодог юм. Команда бүхэнние сугларагшад урма баяртейгаар, нэрьемэ халуун альга ташалгаар угтана.

Новосибирскын классическа барилдаашан, Европын чемпион Александр Карелин СССР-эй Улаан тугые барижа ябаха нэрэ хүндэдэ хүртэбэ.

Совет спортсменүүд Олимпиадада онсо шалгаржа, олохон зүйлнүүдээр илалта туйлаха аргатай гэжэ тоологдоно. 504 спортсмен манай командын бүридэлдэ ороно. Мори һоригшо Анатолий Танков (Ташкент) эгээл һанатай —46-тай, харин уһа руу һүрэлгөөр Европын чемпионка Москвагай һурагша Лена Мирошина эгээл эдир —14-тэй юм.

1952 оһһоо Олимпиин наадануудта хабаадажа эхилһэнһээ хойшо совет спортсменүүд 878 медальда, тэрэ тоодо 340 алтан медальда хүртэнэй.

Энэ наадые эмхидхэһэн Урда Корейн команда парадай жагсаалые түгэсхэбэ.

Эмхидхэлэй комитедэй түрүүлэгшэ Пак Сен Чжик, Уласхоорондын Олимпийскэ комитедэй президент Хуан Антонио Самаранч үгэ хэлэжэ, сугларагшадые амаршалаа. Урда Корейн президент Ро Дэ У XXIV Олимпиин нааданууд нээгдэбэ гэжэ соносхоо.

Сэрэгэй оркестрэй аялга хүгжэм доро Олимпиин туг намилзуулагдаа. Олимпиин галые носоолго баярай оршон байдалда үнгэрбэ.

Олимпиадын нээгдэхэтэй сасуу, баскетболоор, боксоор, волейболоор, уһа руу һүрэлгөөр, футболоор, гимнастикаар, ногоон дээрэ хоккей наадалгаар мүрысөөнүүд эхилбэ.

Пневматическа винтовкоор буудалгаар мүрысөөндэ Гродно хотын «Динамо» бүлгэмэй спортсменка, СССР-эй хөёр дахин чемпионка Ирина Шилова 585,5 очко түдэжа, XXIV Олимпиин наадануудай түрүүшын чемпионка болобо. 1982 ондо Европын чемпионка болоһон Анна Малухина (Москва) эндэ гурбадахи һуури эзэлээ. Спортын энэ зүйлөөр мүн лэ Гродно хотын түлөөлэгшэ, дэлхэйн ба Европын чемпион Игорь Басинский пистоледдээр буудахадаа, бронзо медальяар шагнагдаба.

Аранга дээрэһээ уһа руу һүрэлгөөр мүрысөөндэ манай ороной түлөөлэгшэд Анджела Стасюлевич (Минск), Елена Мирошина (Москва) гэгшэд дүрбэдэхи, зургаадахи һууринуудта гараба.

100 километртэ велосипедээр үрилдаанда манай ороной спортсменүүд илалта туйлаха аргатай байһан еад урагшагүйдэжэ, аяар долоодохи һуури эзэлээ.

СССР-эй футболистнууд талмайн эзэдтэй наадахадаа, тоо нээнгүй, тэнсэһэн байгаа. Баскетболистнуудһай Югославиин командатай уулзахадаа, урагшагүйдэжэ шүүгдэбэ. Совет ороной суглуулагдамад команда Олимпиин наадануудэй олодахин чемпион Индиин спортсменүүдтэй ногоон дээрэ хоккей наадахадаа, һайнаар хамгаалалта хэжэ, 1:0 тоотойгоор шүүгээд, урагшаа дабшаһан байха юм. Эрэшүүлэй дунда гимнастнуудһай командаараа түрүүлжэ ябана. Боксернууд соогоо Александр Артемьев (Ленинград), Тимофей Скрябин (Кишинев) гэгшэд өөһэд өөһэдынгөө уулзалгануудта шүүгээ.

СССР-эй олимпиин командын спортивна хубсаһан харуулагдана.
ТАСС-ай фотохроника.

Хүнгэн НҮХЭР ЁҺОНОЙ УУЛЗАЛГА

атлетикэ

Монголой Арадай Республикын хүнгэн атлетикын суглуулагдамал команда Буряад орондо айлшаар ерэбэ.

Хамтын һорилго бэлэдхэл хэжэ, мэргэжэл шадабаритай хүнгэн атледүүдые бэлдэхэ талаар дүй дүршэлөө хубаалдаха зорилготойгоор монгол хаһинарнай манайда ерэһэн байгаа.

Һураласал һорилгын түгэсхэлдэ Монголой хүнгэн атледүүд манай республикын суглуулагдамал командын хоёрдохи бүридэлтэй Буряадай АССР-эй 25 жэлэй ойн нэрэмжэтэ стадион дээрэ нүхэд ёһоной уулзалга хэбэ. Эндэ айлшаднай 62:59 тоотойгоор шүүгээ.

Мүрысөөнэй үедэ Монголой национальна гурбан рекорд тогтоогдобо. Тусхайлбал, Одонбаяр 200 метрэй зайда үрилдахадаа, 21,3 секунда саг хэруулаа. Тэрэ 100 метрые 10,4 секунда соо гаталжа, эрхимлэһэн байха юм. Монголой эхэжэрнүүдэй командын гэшүүд хоёр рекорд шэнэлбэ. Эдэмнай хэд гэбэл, Отгончимэг 200 метрэй зайда үрилдахадаа, тэбхэр 25 секунда саг хэруулба. 10 000 метрэй зайе Сарантуяа 38 минута 17 секунда соо гаталжа, түрүү һуури эзэлбэ.

Айлшадай дундаһаа үшөө хэдэн хүн түрүү һуурида гараһан байгаа. Томор 400 метрые 49,3 секунда соо гаталһан, Батбилэг 7 метр 04 сантиметртэ утые харайһан, Долгор 38 метр 44 сантиметртэ диск шэдэһэн, Ариунсайхан 5000 метрэй үрилдаанда 15 минута 07,2 секунда саг тайгаар эрэшүүлэй дундаһаа илажа гараһан байха юм.

Манай командада спортын мастер Надежда Суворова илангаяа шалгарба. Тэрэ 100 болон 400 метрэй зайнуудта үрилдахадаа, 11,9 болон 56,2 секунда саг харуулаа. Улаасхоорондын классай спортын мастер Надежда Мироманова 14 метр 08 сантиметртэ ядро түлхиһэн, спортын мастерта кандидат Николай Петров 800 болон 1500 метрэй урилдаанда шалгарһан байгаа. Гадна Валерий Полушин 3000 метрэй зайда түрүү һуури эзэлбэ.

Һүүлэй 25 жэлэй турша соо түрүүшынхээ үнэгэргдэһэн энэ нүхэд ёһоной уулзалга Буряадай АССР-эй болон Монголой спортсменүүдэй хоорондохи ханя барисаае улам бэхижүүлбэ.

1989 оной август һарада Улаан-Баатар хотодо үнгэргдэхэ МНР-эй чемпионадта хабаадахаар Буряадай хүнгэн атледүүд уригдаһан байгаа.

Б. МИРОМАНОВ.

Кино, геатрнуудта

ГАСТРОЛИ ИРКУТСКОГО ТЮЗА ИМЕНИ А. БАМПИЛОВА (в Бурятском театре драмы)
СКАЗКИ МАРШАКА — в 10, НЕЗНАКОМКА — в 16, 19.

«ДРУЖБА»
ВЕСЕЛОЕ ВОЛШЕБСТВО — в 10, АССА (2 серии) — в 12, 15, 18-10, 21.

«РОДИНА»
НУ, ПОГОДИ! — в 10, 16-40, ОДИНОКАЯ ОРЕШИНА (2 серии) — в 11-20, 14, 18, 20-50.

«ПРОГРЕСС»
Красный зал — ЛЕГЕНДА О НАРАЙЯМЕ (2 серии, до 16 лет) — в 10, 12-30, 15, 17-30, 20, 22-30. Зеленый зал — ЛЕГЕНДА О НАРАЙЯМЕ (2 серии, до 16 лет) — в 9, 11-30, 14, 16-30, 19, 21-30.

«ЭРДЭМ»
СБОРНИК МУЛЬТФИЛЬМОВ — в 9-40, 12-40, ПОТЕРПЕВШИЕ В ЛИГУРИИ (фильм 2-й «Пираты») — в 11-10, 14-20, ЛЮБОВЬ ИЗ ПАССАЖА — в 16, 17-40, 19-40, 21-40.

ВИДЕОЗАЛ (Дворец бракосочетаний)
ТАЙНА ЖИТЕЛЕЙ ЛУНЫ — в 10, ОДИН И БЕЗ ОРУЖИЯ — в 11-30, ВЕЛЬД — 15-30.

«ОКТЯБРЬ»
УРА! У НАС КАНИКУЛЫ! — в 9-40, 14, ДУША МОЯ (2 серии) — в 11-20, 15-30, 18, 20-30.

«АРШАН»
ЦЫГАНКА АЗА — в 18-30, 20-30.

«ВОСТОК»
ТРЕТИЙ ДРАКОН — в 15-30, ЧУВСТВА — в 17, 19, 21.

«БАЙКАЛ»
ПОХОЖДЕНИЯ ЗУБНОГО ВРАЧА — в 18-30, 20-30.

ПРАВДА БУРЯТИИ

★ «Эршэтэ хэрэгүүдэй, бэдото ажалай үе саг» — КПСС-эй Генеральна секретарь М. С. Горбачевой Красноярска хизаарта хэлэһэн үгэ.

«Тарилга-88» — мэдээсэлнүүдэй суглуулбери.

★ Партийна ажабайдал: тоосоон ба һунгалта. «Дунда зэргээр үнгэрбэ» — Л. Цыбиковагай статья.

★ Манай хүршэнэртэ. «Гүн тейгадашье трамвай...» — ТАСС-ай материал.

★ «Аха дүү Дархан хотоһоо» — И. Ильинэй тэмдэглэл.

★ «Хилын саанаһаа» — мэдээсэлнүүдэй суглуулбари.

★ «Олимпиин наадануудай дэбтэр» — ТАСС-ай материал.

★ Соносхолнууд.

Сэнхир экран

НЭГЭДЭХИ ПРОГРАММА

Москва. 7.30 — «120 минута». 9.35—Баримтата фильмүүд. 9.55 — Уран һайханай богони фильмүүд. 10.45—Д. Брубек. Хоёр фортепиано дээрэ гүйсэдхэгдэхэ найруулга. 10.55 — Шэнэ һонин. 11.05—Зунай XXIV Олимпиин нааданууд. 13.40 — Шэнэ һонин. 13.55—Зунай XXIV Олимпиин нааданууд. Уһа руу һүрэлгэ. Эрэшүүл. СССР-эй ба Югославиин команданууд. Бокс. 17.30—Арадай инструментнүүдэй абяанууд. 18.10 — «Огненная память»—баримтата фильм. 18.40—Багахан концерт. 18.55—Экономическа эрдэм мэдэсын үндэһэ һуури. 19.25—«За белой дверью» — баримтата фильм. Улаан-Удэ. 20.20—Байгал. Москва. 20.40—«Мүнөөдэр — түби дэлхэй дээрэ». 21.00 — Зунай XXIV Олимпиин нааданууд. Классическа барилдаан, Велоспорт. 23.00—Время. 23.35—Худилган шэнэдхэлгын прожектор. 23.45—«Волчья яма»—уран һайханай фильм. 1-дэхи сери. (Киргизфильм). 01.00—«Мүнөөдэр—түби дэлхэй дээрэ».

ХОЁРДОХИ ПРОГРАММА

Москва. 9.00—Үглөөнэй гимнастика. 9.15—Эрдэм дэлгэрүүлгын фильм. 9.35, 10.35 — Гэр бүлын ажабайдалай ёһо заншал. 9-дэхи класс. 10.05—Француз хэлэн. 11.05—СПТУгай һурагшадта. Эстетическэ хүмүүжүүлгэ. 11.35, 12.35—Географи. 6-дахи класс. 12.05—Француз хэлэн. 13.05 — Шэнэ һонин. 13.15—«Начни сначала»

СПОРТЛОТО

«45-һаа 6-ень тааха» ба «36 һаа 5-ень тааха» «Спортлотонуудай» 1988 оной сентябриин 11-дэ үнгэргэгдэһэн 37-дохи тираж.

«45-һаа 6-ень тааха»: 2 (биатлон), 4 (бокс), 23 (санаар һүрэлгэ ба хоёр зүйлэй мурысөөн), 28 (мэргэн буудалга), 32 (фигурна халтиралга), 38 (альпинизм).

36-һаа 5-ень тааха: 4 (бокс), 6 (трек дээрэ велосипедээр үрилдаан), 11 (волейбол), 18 (хүнгэн атлетикэ), 31 (фехтовани).

(ТАСС).

МАНАЙ АДРЕС, ТЕЛЕФОНУУД:
индекс 670000

**УЛАН-УДЭ, ул. КАЛАНДАРИШВИЛИ, 23, редактор —2-50-96, приемная —2-54-54, зам. редактора —2-68-08, зам. редактора —2-62-62, отв. секретарь —2-50-52, секретариат —2-66-76; отделы: партийной жизни —2-60-91, пропаганды —2-56-23, промышленности и строительства — 2-61-35, сельского хозяйства—2-64-36, 2-63-86, советского строительства и быта —2-69-58, культуры и школ —2-60-61, 2-57-63, информации — 2-34-05, переводов—2-54-93, писем и селькоров—2-67-81, корректорская — 2-33-61, выпускающие — 2-35-95, собственные корреспонденты: п. Баргузин — 91-1-44, п. Кырен —